民報

中華民國二十一年十月一日
（星期六）
第一百五十號
今日二張半售大洋三分四厘
館址上海山東路二零一號
電話 營業部 九三八一六 編輯部 九一四六八
有無線電掛號 三〇四六

定報價目

國內每月一元三個月二元七角半年五元全年九元（日本台灣全上）歐美各國每月三元八角香港澳門每月二元二角報費先惠郵票九五折計算

廣告刊例

▲特等新聞下端三行起碼每日每行洋九角▲乙種特等每行六角▲頭等二行起碼每日每行大洋一元八角▲緊要分類短行每字二分五厘六十字起碼英寸六方寸起碼每寸每日洋一元二角

中華郵政特准掛號立券按照總包特別寄送優益之報紙

商務印書館發行

四大雜誌復刊

本館出版雜誌十種，因遭國難而停刊。茲本繼續爲文化奮鬥之精神，特自十月份起，將下列四種雜誌先行復刊，在內容及形式上更求改進，以保持其站在時代最前線的地位。各雜誌最新計畫及書數價目分列於下。

雜誌名稱	刊期及冊數	零售（每冊）定價	郵費	預定（連郵費）全年	半年
東方雜誌	半月刊 全年廿四冊	一角五分	國內二分 國外二角	國內三元六角 國外八元四角	國內一元九角 國外四元三角
英語週刊	週刊 全年五十冊	五分	國內半分 國外五分	國內二元五角 國外五元	國內一元三角 國外二元五角半
兒童世界	半月刊 全年廿四冊	一角	國內一分 國外一角	國內二元四角 國外四元八角	國內一元二角半 國外二元四角半
兒童畫報	半月刊 全年二十冊	八分	國內半分 國外五分	國內一元六角 國外二元六角	國內八角五分 國外一元三角半

東方雜誌 自出版迄今，垂三十年，爲國內歷史最久銷行最廣之刊物。舉凡社會經濟之進展，內外政治之潮流，與夫時事之變遷，學術之探討等，靡不有翔實之記載，精審之批評。復刊後更增闢文藝、教育、婦女與家庭各專欄，內容益多精彩。

英語週刊 出版歷十六年之久。內容分論著、翻譯、文法、字義、故事、短劇、公民、尺牘、新聞、學生投稿、徵文等，取材以適合現代英語學者之需要爲依歸。

兒童世界 亦有十年以上之歷史。復刊後擴大材料範圍，新添談話、健康、兒童新聞、與各地兒童通信等欄。又多方登載兒童能用手做的材料。其程度最適於初高級小學生閱讀，原習少年雜誌之兒童亦可訂閱。

兒童畫報 本畫報已出版十餘年，爲幼稚生及小學一二年級學生之唯一良友。材料以圖畫爲主，包括修養、常識、遊戲、美術及勞作等，彩色精印，異常豐富。

上海乾裕源公司通告

敝公司經理煙台張裕釀酒公司出品葡萄白蘭地等酒類，舉凡上海江蘇浙江安徽江西湖南湖北四川各市鎮商號有志承批分銷代理者，請向上海法界新永安街永安坊第二號本公司林慧波君接洽，謹此奉告。

譚故院長奠墓典禮紀念品徵集啓事

譚故院長墓穴工程早於上年九月完畢，其餘工程現正督工加緊建築，預算本年內全部墓工可告完竣。明年一月九日舉行奠墓典禮，以昭隆重。各界如欲致送紀念物品，請先期寄交南京譚宅，特此通告，至希公鑒。譚院長國葬典禮辦事處主席委員宋子文敬啓

大生第一二三紡織公司爲催換股票事通告

逕啓者：本公司等前因更換股票事，經登報通告並分函各股東，數月以來持票更換者頗多，惟尚有少數至今未見來換。本公司等不久召集股東大會，將來股權應以新股票爲根據，尤有先期辦理結束之必要，爲特再行登報通告，務希未換新股票各股東儘於本年十月底以前將舊股票息摺隨帶印鑑至南京路保安坊本公司滬事務所換取新票摺，以清手續，幸勿再遲，殊爲至盼。

爲召集中華儉德蓄儲會儲戶緊要啓事

茲啓者：鄙人等係上海中華儉德儲蓄會會員，現悉該會董事會之決議，因受日侵滬之損失，擬將儲戶儲金之全數或半數捐入爲永久會員會費，其餘之款則另由該會發給公債券藉資清理，計有辦法三項。鄙人等以此項儲款由日常戒除煙酒所集，爲將來兒童教育之用，且…後各人生計艱難，故對於該董事會決議未能同意。今爲召集儲戶討論辦法，茲爲便利接洽起見，業由鄙人等委請張澧慶、俞傳鼎律師爲代表。凡儲戶如表同情者，請於本月十日前移玉至梅白格路第四四四弄維新坊一號接洽。葉士良 姜貢之 許長生 朱蔚 梅頌先 鮑剛安 涂到 許一仙 紀中 葉克儉 顧秀中 俞國珍 許國寶 張承鎬等同啓

上海市災區火險保戶均鑒

查此次火險賠款交涉，至今保險方面毫無誠意，各被災保戶處此不堪，步驟祇得一切犧牲，抱大無畏精神奮鬥到底。現經全體大會議決，繼續擴大索賠，不達到目的不止。凡我保戶其尚未加入者，請自十月三日起每日上午八點至河南路橋北堍天后宮內上海市災區火險賠款協進會索賠委員會登記，切勿觀望，切害望勿誤爲要。

美海軍專家著

日美太平洋大戰

天津大公報出版 定價壹元 上海九江路卅二號大公報分館經售

上海錢業聯合準備庫開始辦公通告

本庫定於十月一日正式成立，即於是日起開始辦公，特此公告。上海錢業聯合準備庫啓

地址 寧波路一百十二號

電話號碼 經理室 一四九一六 公用 一四九三七 辦事室 一四九五八

朱恩弟更正啓事聲明

啓者：去年七月十日所登各報啓事內，先父妙金公遺下坐落法租界西愛咸斯路念七保五圖第三三〇號單戶沈渭川則田八分三厘四毫，又西面爾培路念七保七圖第一九九號單戶顧錦文則田四分五厘八毫之誤，恢該田與兒全發各半管業。茲經親友證明，因前措詞失當，爲特登民新兩報更正如上。朱恩弟謹啓

太平洋華記 興記 橡皮廠出盤受盤啓事

緣太平洋華記橡皮廠向設閘北大統路中興路口，茲因華記無意營業，願將全部廠基生財等項一應盤與興記繼續營業，自登報後即行交割清楚，所有以前人欠欠人概由出主負責，不涉受主之事，合亟登民新申三報聲明如上。

中國精益眼鏡總公司暨各埠分公司鄭重啓事

逕啓者：敝公司創設以還已逾廿載，專門驗目配光，自製各種科學鏡片，爲推廣營業計，並在各大埠設立分公司，由總公司特派光學專家爲分經理，專司本業事務，凡分公司一切銀錢往來均歸總公司直接收付，與外間全無往來，亦未嘗經營其他事業。如各分經理中有違本公司定章，或私用公司名義與外界發生銀錢關係及爲人担保等情，敝公司概不負責，敬希各界注意爲幸，特此聲明。

退保聲明

先嚴洪水公於本年九月二十三日棄養，所有生前爲親族友等各項担保等情，自即日起無論口保信保概作無效，除已登甬報外，特再登民報申報新聞報三報通告，諸乞矜鑒。棘人 傳佑 佐臣 謹啓

趙祖慰律師受任寶大搪瓷製坯廠清算並代表召盤公告

據寶大搪瓷製坯廠全體股東代表沈秉銓、王寶亭等來所聲稱：前因本廠賬目…經股東會議決暫停營業，委託本律師清算…報告查悉王寶亭確有舞弊情事，且本廠營業亦多虧損，復經全體股東議決，本廠既經一致議決無意經營，委託清算，前來…人欠欠人各戶統於登報日起十日內來本事務所登記，逾期不理…本事務所白克路永年里十二號，電話三〇三一五。

王咸毅律師代表王天馨君警告余良駒啓事

茲據王天馨君來所聲稱：余良駒前租賃房屋設肆…前來封存貨件，據言該號業已宣告清算…余良駒所租房屋現在既已倒閉清算，亟應…事務所江西路四五一號，電話一〇九一五。

陸鼎銘律師代表震和茶棧朱葆元駁覆何燧聚泰黃錫甫等警告之啓事

據當事人震和茶棧朱葆元君來所聲稱：九月十八日申新二報載何燧律師代表聚泰茶號黃錫甫等警告一則，殊深詫異…

顧永泉律師代表鋤經堂倪汝鑫及其二嫂倪楊氏聲明產權啓事

據上開當事人聲稱：遺產坐落滬南區二圖洪字圩號二十五號白漾弄基地七分八厘八毫，已於去年由倪汝鑫與姑倪劉氏分析，汝鑫得二分四厘一毫（五甲址），倪楊氏得二分四厘一毫（五乙址），各執有土地執照…

蔡吉士律師代表李顧氏清理先夫松樓公債權債務啓事

茲據當事人李顧氏來所聲稱：氏夫松樓公不幸痛於本年國曆七月卅一日逝世，所有遺產債權債務亟待清理…自登報之日起兩星期內來所登記…本事務所上海法租界南陽橋全裕里十四號。

葉菲康律師證明凌志雲鄭桂貞協議離異

茲據上開當事人來所聲稱：我倆意見不合，難貽白首偕老，現經自動協議離異，除於九月三十日簽據各執外，特代登報聲明如上。總事務所南京路一三九號，電話一三〇三四。

劉相律師代表陳志禎及法定代理人陳灃明對徐仁濟等勒寫筆據聲明啓事

律師朱斯芾代表吳變林 召買興久綸絲廠房屋基地機器生財牌號全部資產公告

茲經上海第一特區地方法院民事執行庭核准由兩造自行召買，該興久綸絲廠房屋基地機器生財牌號全部資產，如有人欲承買者可向本律師接洽…事務所上海四川路七十一號，電話一五〇二八。

瞿鉞律師代表唯一灰紙煉造廠經理丁滋生駁覆陸子庚聲明

律師巢堃代表陸雲生緊要啓事

唐行健律師代表同盛莊清算宣告

國立同濟大學招收工科德文補習班學生

本校現擬招收工科補習班學生，以爲直接升入大學本科土木工程科電機工程科之預備…報名自登報日起至十月一日截止，每日上午九時至十一時，下午二時至四時，攜帶四寸半身相片兩張…報名費三元…考試科目：國文 英文 物理 化學 數學 考試十月三日四日在吳淞本校舉行…

國聯調查團報告書昨日送達中日兩國政府

明晚日內瓦南京東京同時發表
國聯今日開特會決定提出期限
羅外長談在討論前不表示意見

路透三十日內瓦電 國聯大會十九特委會、將於明日（即今日）由該委員會主席希孟、應中國總代表顏博士之請召集、共同決定國聯行政院應提出李頓報告書之期限．

哈瓦斯三十日內瓦電 國聯特別大會指定研究中日爭端發展情形之十九國委員會．應中國代表之請求將於明日晚間集會、中國代表由該委員會要求、由十九國委員會確定依聯盟公約第十二條展緩討論調查團報告書日期之特權問題．

日本頑強退出國聯殆不可能

國新念九日內瓦電 國聯在排印李頓調查團報告時非常謹守祕密、曾派偵家偵探監視各排字人及下級職員、以防洩漏、此項報告定於星期日（二日）正式分送各會員國．所有印成報告、皆藏於鐵箱、由國聯印刷股職員乘汽車親自押運、至國聯對於滿案決議、將來倘極不利於日本．則日本是否將完全退出國聯、抑僅作半退出之狀、此時殊無人能懸揣．據國際法律家意見．日本即退出國聯．必須有兩年之先期通知．且即令退出以後．國際義務仍應履行、又有專家數人則稱日本若公然退出．則其在太平洋中代管之二百餘島嶼．必須交還國聯、故料日本即欲退出國聯、亦必迂徐其行動、先行聲明拒絕出席理事會與大會、蓋此舉即不啻退出、俟作此聲明後、再繼以技術的行動云、

新聲社三十南京電 外交部長羅文幹．語記者．我國對於調查團之報告．須待國聯開會審查討論時．再行提出意見．目下擬暫不表示云．

本報三十南京電 調查團報告書副本．三十日晚送達外部．全文計長四百餘頁、約十一萬餘字、外部即召各司長參事祕書開會、徐謨主席、討論抄寫及翻譯等工作、外部以全文太長、一時譯不及、乃決定二日發表節略、

中央三十南京電 調查團報告書、定二日下午八時半在日內瓦及中日兩首都同時公布、留於北平之副本二份、茲悉一向祕密、保存於英使館中、除已由國聯政治部次長巴斯地霍夫日攜一份赴日外、另一份亦由英使館派員於二十九日攜京、三十日下午七時送外交部、外部接得報告書後、即漏夜翻譯．定二日下午八時半公布．交各報發表者係撮要．共長五六千言．

路透三十南京電 李頓報告書全文已於今晚九時正式送至外交部、外交部全體人員今晚正在草擬此項節略、並繙譯漢文、該報告書之全文、由調查委員團中之職員一人於今晨送到南京、外交部擬於星期日派專員一人攜漢文英文稿赴滬、是日午後抵滬、即晚八時分送中外各報館發表、該報告書現分股由各員草擬節略、故節略文之長短現尚未悉、

李頓報告書．三十日下午七時（上海時間即六時）由調查團員在日本外務省親交有田外次．

華聯三十東京電 有田接報告書、即交給佐藤書記官繙譯、聞報告書全部三百十六頁、令事務官十五人分工繙譯、限五十小時內完成、定十月二日下午九時（上海時間八時）、在日內瓦、南京、東京三處同時宣布、日外部恐祕密漏洩、辦事處週圍派人嚴重警戒、翻譯人員在十月二日以前、不准私接外人或越出外務省辦事處一步、

電通三十東京電 今日下午七時、巴斯基霍夫將訪外務省、將李頓報告書交付有田次官、外務省將於收到報告書後、徹夜翻譯、定於一日午前完畢、二日夜則發表報告書摘要與當局談話、并於三日各新聞發表、

電通三十東京電 李頓報告書、定於公表之前、今晚先交外務省、外務省豫料翻譯必忙、昨午後有田次官、吉田伊三郎大使、谷亞細亞局長等會集、開翻譯準備會、以吉田大使爲委員長、條約局各課長各事務員二十名爲委員、組織翻譯委員會、一俟接到李頓報告書、即着手翻譯、準備於五十時間以內、一氣譯完三百餘頁、

宋財長過京談話

赴廬商抵補財政已有結果
蔣委員長短期內暫不返京

本報三十南京電 宋財長三十日晨九時由潯乘機飛京、十一時四十七分落明故宮機場、同來者仍爲美領克銀漢、祕書黃純道、參事沈應圻等、宋下機後、乘車赴私邸、下午三時偕端納等乘原機飛潯、臨行前記者問赴廬經過、答、日陵使叛逆攫奪東北海關、我國財政收入大減、中央經費困難、余赴廬即與蔣商補救辦法、抵牯兩度洽商後已得圓滿結果、問、外傳蔣將返京確否、答、蔣短期內難返京、問、汪病勢增劇、繼續請假、行政院長是否由先生繼任、答余尚未有所聞、如果中央有此意、余難勝任、決堅辭、問近傳汪孫短期內將聯袂來京確否、答、汪病增劇、一時難來京、孫是否來京、余無所聞、

行政院六八次會議

通過准各省政府設市政局
譚故院長墓由京市府管理

本報三十南京電 行政院三十日開第六十八次會議、出席顧孟餘、石青陽、羅文幹、何應欽、陳紹寬、劉瑞恆、石瑛、周啓剛、俞飛鵬、鄭天錫、甘乃光、曾仲鳴、郭春濤、褚民誼、彭學沛、主席朱家驊、討論事項、

（一）軍政部何部長呈、第十師少將參謀長彭杰如免職、以徐璉充任案、通過、

（二）軍政部何部長、請任施德宇爲第三師第八旅第十五團上校團長案、通過、

（三）軍政部何部長呈、武漢警備司令部經理處上校處長蔣恩維免職、請以該處中校科長尤自煌充任案、通過、

（四）海軍部陳部長呈、海軍東沙島觀象台中校台長李舜賢、另有任用、擬請免職、以高厚模繼任案、通過、

（五）鐵道部顧部長呈、技正楷正基免職、以技士李法端升任案、通過、

（六）山西省政府主席徐永昌呈、民政廳祕書劉東膠、羅怡庵、蕭璠、科長孫世昌、羅宗惠、王寶松、孫憲綱、技正王炳章、均請免職、遺缺查有季森、武中洲、俞欽曲堪充祕書、申周勳、成元治、姚輕、郭自勵、堪充科長、和亦清、趙聯魁、闊效文、王宗曦、堪充技正、請鑒核任免案、通過、

（七）威海衛管理專員徐祖善、二十七日電請開去管理專員職務、另簡賢能接替案、決議慰留、

（八）內政部黃部長請准由各省政府、於相當條件之下、設置具有市政府雛形之市政局、擬具組織條例草案、請鑒核施行案、決議修正通過、送政治會議、

（九）內政部黃部長呈、擬管理譚故院長墳墓機關三處、一爲總理陵園管委會附帶管理、一爲京市府派員管理、一爲內政部派員管理、請核定、並請由財政部酌撥基金若干、交由負責管理機關存放銀行生息、即以所得利息、充作常年經費案、決議、由京市府管理、基金數目、飭譚院長國葬典禮辦事處擬訂呈核、

（十）軍政部何部長呈送、修正陸軍官佐考績條例草案、請核轉公布施行案、

（十一）實業部陳部長呈、擬實業部北平部屬地畝、承租暨承領規則、請鑒核備案案、准予備案、

（十二）賑災委員會許委員長呈、奉令以院議決議東北水災綦重、應由賑委會從速擬具賑濟方案、呈院核定、遵擬具賑濟辦法、並抄同吉黑水災概況、請鑒核令行財部加撥賑款案、決議交財部、

國府命令

九月三十日

▲茲制定獎勵工業技術暫行條例、公布之、此令、

▲粲甘霈宣慰使孫蔚如另有任用、應免職、此令、

▲派孫蔚如爲陸軍第三十八軍軍長、此令、

▲任景行爲陸軍第四十二師一二四旅二四八團團長、此令、

▲陸軍第四十二師工兵營營長景行另有任用、應免職、此令、

▲任謝敬興爲陸軍第四十一師參謀處長、此令、

▲代理行政院長宋子文呈、據海軍部長陳紹寬呈稱、海政司科員顧原模另有任用、請免職、應照准、此令、

▲代理行政院長宋子文呈、據海軍部長陳紹寬請任李景樅爲海軍部海政司警備科員、應照准、此令、

▲代理行政院長宋子文呈、據海軍部長陳紹寬請任王致光爲甯海軍艦副艦長、薛家聲爲槍炮正、林惠平爲輪機長、應照准、此令、

▲代理行政院長宋子文呈、據安徽省政府主席吳忠信呈稱、民政廳祕書陸長淦呈請辭職、請免職、應照准、此令、

▲代理行政院長宋子文呈、據安徽省政府主席吳忠信請任童嘏爲安徽省政府民政廳祕書、應照准、此令、

▲代理行政院長宋子文呈、據江西省政府主席熊式輝呈稱、建設廳祕書鄒懷萬科長彭維基、已有任用、呈請免職、應照准、此令、

▲代理行政院長宋子文呈、據江西省政府主席熊式輝請任蕭純錦爲江西省政府建設廳祕書、鄒懷萬爲江西省政府建設廳科長、應照准、此令、

▲代理行政院長宋子文呈、據軍政部長何應欽呈稱、陸軍第四十一師一二三旅參謀謝敬興、已另有任用、請免本職、應照准、此令、

▲代理行政院長宋子文呈、據軍政部長何應欽呈、請任王鈞爲陸軍第四十一師一二三旅參謀、應照准、此令、

▲代理行政院長宋子文呈、據軍政部長何應欽呈稱、陸軍第五十一師一五二旅參謀周子昌、呈請辭職、請免本職、應照准、此令、

▲代理行政院長宋子文呈、據軍政部長何應欽呈、請任王廷富爲陸軍第五十一師一五二旅參謀、應照准、此令、

各外使中止來京

本報三十南京電 各外使以國府決定本年國慶停止慶祝、除有特別任務者外、均中止來京、

平軍分會

電告正式成立

北平來電 各報館均鑒、案奉國民政府令開、北平綏靖公署着即暫行裁撤、河北防務重要、應另設國民政府軍事委員會北平分會、以資統攝、此令、又奉國民政府令開、任命張學良、萬福麟、張作相、王樹翰、韓復榘、宋哲元、徐永昌、王樹常、于學忠、商震、鮑文樾、龐炳勛、沈鴻烈、湯玉麟、蕭振瀛、蔣伯誠、劉翼飛、榮臻、爲軍事委員會北平分會委員、指定萬福麟、榮臻、蔣伯誠爲軍事委員會北平分會常務委員、並以軍事委員會委員長蔣中正兼任軍事委員會北平分會委員長、此令各等因、奉此遵於本月二十六日一切組織完竣、正式成立、在印信未奉頒以前、暫用北平綏靖公署舊印、除電請國民政府軍事委員會備案外、謹電奉聞、國民政府軍事委員會北平分會叩（二十七日）印、

本報三十南京電 平軍分會駐京辦事處、三十日奉令改名爲平軍分會駐京辦事處、仍派楊煥彩爲主任、

有吉返滬

昨答宴羅外長

本報三十南京電 日使有吉三十日晚七時答宴羅外長及次長司長等、日使定三十日夜車赴滬或一日晨乘艦赴滬、

路透三十南京電 日使有吉今夜九時乘巡洋艦赴滬、隨員亦同行、啓程前在日領事署宴待羅外長、

哈斯昨過日

台勒爾昨晉京

電通三十東京電 李頓調查團之哈斯祕書長與沙萊爾博士、乘今日下午三時橫濱出發之加拿大皇后號返美、留此之巴斯基霍夫則於今夜將報告書交外務省後、預定一日晚離京、

（本埠消息）國聯調查團留滬代表台勒爾、因該團調查報告事、業將公布、昨日下午十一時夜車晉京、接洽一切、

蘇炳文部反正後各地民團均蜂起

聯合五萬衆改稱民衆救國軍
呼倫貝爾博克圖均完全克復
先鋒進展距黑省垣祇四十里
馬占山已親赴前方督師會攻

本報三十北平電 蘇炳文部在滿洲里反正後、各地民團、聞風加入者萬餘、並聯合張殿九部、遂擴充兩旅、合計五萬之衆、一律改爲民衆救國軍、蘇任總司令、張副之、謝舉任總參謀長、金奎壁副之、對各國僑民周密保護、呼倫貝爾、博克圖、二十七日夜完全克復、先鋒隊二十九日進至富拉爾基、距黑垣四十里、嫩江兩岸全歸救國軍範圍、日內當在省城與日軍接觸、刻在黑垣日軍爲多門師長谷旅全部三千、東路之馬占山、已赴前方督師合攻、

本報三十天津電 蘇炳文反正後、已將滿洲里偽組織所設之稅關邊區、查處一律解散、並與馬占山軍及駐扎蘭屯張香閣部聯絡一致、將實行向黑垣總攻、黑軍濮炳珊部、及訥河徐寶珍部．亦表示團結抗日．現中東路由扎蘭屯至滿洲里一段．全懸青白旗．

路透三十哈爾濱電 據此間俄文報載稱「滿洲國」黑龍江總督蘇炳文、於四十八時內遏絕變亂、拘獲路防軍司令部之首要、並開釋叛兵所據之文武官員、立即妥籌辦法、保護日人與其他外人、各報又稱、此次兵變乃在自滿洲里達扎蘭屯沿中東路一帶、計長三百二十四哩云、

路透三十哈爾濱電 據日文報載稱、哈爾濱俄總領事斯拉佛資基、已命中東鐵路西段俄僑、對中日雙方戰事、嚴守中立、俄政府巳據長春消息、「滿洲國」凡反滿軍越界入俄境者、均須繳械、此大約因日當局擬派兵至滿洲里作戰故也、

日聯三十齊齊哈爾電 此間警備司令部鑒於滿洲里形勢嚴重、二十九日晨開緊急會議、決定攻擊海拉爾護路軍司令蘇炳文之陳參謀長、日前赴海拉爾之二十七日其下落不明、旅客飛機似在海拉爾附近被擊落、

華聯三十哈爾濱電 二十七日由哈埠飛滿洲里之旅客飛機、自出哈埠以來、到現在尚無消息、杳然、雖經日軍用飛機數次搜查、竟無所得、或已落在義軍之手裏、

華聯三十哈爾濱電 護路軍克復滿洲里後、日軍部發表兵變原因在欠薪、故軍人叛變刧財、目標在金錢、並無政治主張、但據昨日下午五時半由滿州里歸來之駐哈日特務機關宮崎少佐乘飛機調查結果、謂本人在滿洲里上空視察約三十分、城內秩序整然、並無刧財事實、可見日軍民毫無搖動、全部出於造謠之推測、

電通念九哈爾濱電 滿洲里之日本領事館及特務機關員、念八日乘蘇俄領事汽車、全部避難安全地帶、途中雖受護路軍威脅的砲擊、一同無恙、

日軍閥自作自受 撫順煤受大打擊

華聯三十瀋陽電 日商紗廠代表赴長春、懇請優待辦法、聞日政府恐再失信於世界、且駐東三省日僑之反對甚烈、遂不見效、在東三省之日財閥感困苦、原來撫順煤之主顧、中國本土銷售最多、日軍閥強要承認偽國、竟受國府封鎖海關、要受二重關稅、以一九三一年爲例、撫順煤運中國本土有一百四十餘萬噸、所需關稅約在二十一萬海關兩、承認偽國以後、要增加一百六十八萬海關兩、共計關稅要一百八十九萬兩、其他如大豆、豆餅、均豆油、受阻害不少、此種商品貿易權、多操在三井財閥、因之財閥與軍閥中間之矛盾逐漸深刻化、日政府將以何種方法緩和此種對立、甚堪注目、

遼救國軍襲羊圈子

擊潰日偽兩軍六百餘
董榮久部猛攻溝幫子

本報三十北平電 遼救國軍副司令趙寶琦、率精銳二千、二十九日晚襲羊圈子．擊潰日軍叛軍六百餘．斃敵甚衆、總司令董榮久另率部五千、猛攻溝幫子．該部副官長率部千餘截擊由羊圈子潰走之敵、與以重創、殘敵四散、三十日拂曉起敵援軍四千與我軍七千在溝幫子交戰中、

電通三七哈爾濱電 據由滿洲里來之俄客談、滿洲里之日本領事館、於護路軍反正之際、玻窗等悉被破壞、館員數名、被軍隊俘去、日人關員八名、現尚不知下落、

哈瓦斯念九紐約電 中國前傳美國小麥、將運銷中國、頃據「財政整理聯合會」若干會員傳說、此項運銷、恐難照擬議之條件實現、因要求借墊之款、達八百萬美金、而保障又不充足故也、

中大後日開學

本報三十南京電 中大定三日開學、十一日上課、

本報三十南京電 中大校長羅家倫、以前朱校長任內曾聘定奧國音樂教授愛與凱等三人、聘約定期三年、所需修金旅費等以現匯兌價格計算、三年共需國幣八萬二千餘元、羅氏以中大經濟困難、呈請教部設法、聞教部以部費亦無辦法、令在該校預算內支配、或逕向中華教育文化基金委員會或管理中英庚款董事會請求云、

駐津日軍又演巷戰

本報三十天津電 駐秦皇島日軍、二十九日午後又在日兵營附近、實彈打靶、砰砰之聲、不絕於耳、

本報三十天津電 日軍三十晨七時起、在日租界演巷戰、機槍聲遠近可聞、

日裝飾承認傀儡門面

華聯三十東京電 內閣今日開議、議決對偽組織決定委派大使駐長春、裝飾日本在形式上承認偽組織爲獨立國、

電通三十東京電 今日之定例閣議、內田外相提議、謂「滿洲國」巳實行正式承認、故將目下駐「滿洲國」之臨時全權大使武藤大將、改爲正式任命之特命全權大使、決將向「滿洲國」之溥儀執行遞呈信任狀云、其發令如下、「滿洲國」派遣臨時特命全權大使陸軍大將武藤信義、任爲特命全權大使、「駐滿洲國」、

中央嚴厲制裁魯川將領擅自行動

川事由何應欽負責辦理
魯事俟蔣伯誠報告再定

本報三十南京電 行政院對魯川兩部糾紛、認爲亟應制止、經決定川事由何應欽召川各駐京代表會商辦法、切實令各守防地、勿擅動干戈、至魯事俟蔣伯誠報告、再定處置、

新聲三十南京電 今（三十）日行政院會議、對山東四川兩省之糾紛、議決由何應欽負責調停、聞何將以軍政部名義、明令各方、在此國難時期、如有不服命令、擅動干戈、中央當予嚴厲制裁、

本報三十南京電 軍部表示在國難期內、各將領如不服命令、擅侵他人防地、當嚴制止、

本報三十南京電 石青陽談、川省各軍暗潮甚烈、外傳戰事即將爆發、現中央以値此國難日深、外患嚴重之際、且魯韓劉沖突初告平息、不幸西陲之事又發生、三十日行政院會、余曾提出討論、決定、定期由何應欽召川省各軍駐京代表開會、討論消弭辦法、

本報三十南京電 軍會電川兩劉、查詢謠傳、川亂眞相、並飭嚴守紀律、

本報三十南京電 劉存厚電京報告、劉湘及劉文輝兩部衝突事、並未顯露、不如外間所傳之甚、

本報三十南京電 京調停川戰甚烈、康民衆代表馬澤昭電各將領、請化干戈爲玉帛、並電戴季陶請制止戰事、

蔣伯誠監視韓劉兩軍

本報三十南京電 何應欽談、韓劉糾紛、雙方巳停止軍事行動、由蔣伯誠赴兩軍前線監視、韓軍後退、縮小劉珍年防地、此事不致擴大、蔣返京期、贛督剿期、亦未有所聞、余赴

本報三十南京電 中央以韓劉衝突、以値茲國難方殷、迭電雙方迅速停止軍事行動、及近接各方電告、雙方仍調遣部隊、互相攻擊、對政府命令陽奉陰違、聞軍政當局決再去電嚴行制止、設任何部隊不遵中央命令、即予嚴重處置、

本報三十南京電 劉珍年辦事處長楊力川、及代表韓洞、三十日接何三兩密電、下午二時攜原電謁朱培德、何應欽、及陳立夫等、請轉呈蔣委員長、迅謀解決辦法、

路透三十烟台電 韓復榘所委之烟台警務長張貴文（譯音）今晨已抵此、據稱、渠將於今日午後赴福山、協商由韓軍接防烟台、並陸續撤退海軍陸戰隊事、四郊搶案不絕、鄉民受累不堪、

本報三十南京電 韓復榘代表張鉞、赴廬謁蔣委員長畢、三十日離潯乘輪東下、一日可抵京、

何應欽負責處理川事

中央三十南京電 川省各軍醞釀戰事、中央以外侮日逼、匪患未清、正全國團結禦侮之時、不容復有內戰、何應欽將召各川軍代表、開誠勸導、預

鐵部組織保管庚欵委會

本報三十南京電 鐵部擬組織保管借用中英庚款還本付息委員會、派陳耀祖、汪文璣、張競立爲委員、

教部慰留蔣夢麟

電令懲辦北大滋事者九人
風潮平息學生漸照常上課

本報三十南京電 北大校長蔣夢麟、電教部報告該校一部分學生滋事、教部復電、該校少數學生藉端滋擾、行動越軌、仰該校長詳密查究、將首事學生九人從嚴懲辦、毋稍姑息、仍盼本已往精神、繼續負責、

路透三日北平電 北大學生因反對繳付學費而起之風潮、似即將平息、因少數鼓躁者、未得多數學生之援助、而教職員又爲蔣校長後援也、教授會已電致南京、贊成蔣校長開除學生九人之行爲、並請教育部勿准蔣辭職、聞教育部已電蔣慰留、雖開除者組織糾察隊、但學生現漸照常上課、

國府將再購美麥

一千萬英斛普救災黎
正與美政府接洽條件

本報三十南京電 國府爲普濟災黎、擬再向美借大批美麥、已與美政府洽商、惟尚未完全決定、

國新念九華盛頓電 財政善後公司聲稱、願貸款中國充購買美國剩餘小麥之用、祇須中國能供給適宜担保、保證該款於規定期內償還可矣、按目前計劃、擬以剩餘小麥一千二百萬至一千五百萬英斛

財部派員調查各省稅收

本報三十南京電 財部爲考察全國統稅、及印花烟酒稅率行政、三十日特派謝祺赴蘇浙皖贛鄂魯調查、以資改進、

蒙藏會擬在蒙藏設辦事處

本報三十南京電 蒙藏會爲溝通中央蒙藏關係、辦事便利起見、擬派駐蒙藏各地辦事處、已擬具組織條例、呈中央核示、俟組織條例批准經費撥到、即可分別派員前往組設辦事處、

教部派員來滬視察私立學校

本報三十南京電 教部三十日加聘史尚寬、同童冠賢、郭心崧、赴滬視察復旦大夏東吳等私立大學法學院、及法政學院、持志及正在立案之江南學院、

社評　「竭忠盡能」重要的時機到了

（愚公）

還記得「九一八」那天，剛巧遇到禮拜天，本來是放假的，中央特地下了命令，要全國各機關照舊辦公，用意所在，是要使全國公務人員，深切了解目下國難的嚴重，非刻苦淬勵特別的加工努力不可。

所以，在這樣國難嚴重的時期，政治上負有責任的人，非但不好有絲毫自圖閒逸的思想，并且應該比平日格外負責，不怕艱難，不避嫌怨，方算無愧於職守。　我們曾經說過，「九一八」的國難，還沒有解決，非但沒有解決，將來要發展到什麼地步都不可逆料，所以「九一八」不是普通的紀念，乃是要刺激我們使我們知道責任日益加重；不休不息的精神，不僅是「九一八」一天應該如此，在國難沒有解除以前沒有一天不應該像「九一八」一樣。　可是，「九一八」過了，全國的公務員是否能繼續「九一八」那天不休不息的精神且不必說，同時有最大的矛盾，就是中樞的空虛和行政院長問題的虛懸，這眞是像見秋毫而不見輿薪了！

中央九一八發表告國人書，其所以勗勉同志的，「欲不爲亡國之罪人，欲不墜總理之遺緒，」惟有「竭忠盡能，努力事實；」前天中央覆留滬粵中委電中，也很眞誠的希望散居各地的委員，都能轂到中央去，俾商決大計，便於隨時接洽。由此看來，中央所希望於同志的，是要每個人都能「不休不息」，「竭忠盡能」。　老實些說，國難已到了這步田地，決不是任何個人的責任，眞是「由來者漸」，國民黨目前負了實際政治的責任，祇有埋頭苦幹，將來幹到如何地步，也正難料，不過功罪之分，就看黨和黨員是否能眞正「竭忠盡能」。　如果「竭忠盡能」以後，依然不能措國家於磐石之安，固然無功可言，但是天下後世也會有公論的；要是泄泄沓沓的下去，便不亡國也恐怕逃不了國家的罪人。　并且，我們還可以確信：天下沒有有竭忠盡能的政府和國民還會亡國的道理！

這幾天，報載政局有新發展的消息，我們看到報紙上國外國際聯盟內的鈎心鬥角，國內義勇軍的苦戰惡鬥，時機重要，不容磋砣，大家應該體念中央的意旨，振奮精神，竭忠盡能，以救垂亡的國家。

蔣總司令代災民乞賑
收復各區荒涼無炊烟　甚望輸將俾遺黎再生　幷盼組視察團往視察

漢口來電　各報館均鑒、中正奉命駐漢、督剿赤匪、幸賴軍民上下、同心協力、披荊斬棘、次第芟除、惟收復之區、百物蕩盡、無不焚之屋、無不伐之樹、無遺留之鷄犬、無不殺之耕牛、總計半月以來、所接前方將領報告、如豫之商城光山固始、皖之六安霍邱英山霍山、鄂之黃安麻城羅田浰陽盟利等處、皆如窮邊之地、一望荒涼、不見炊烟、但聞野哭、甚或成千累萬、泥首軍前、鵠面鳩形、僵臥道左、披閱之下、愍然心傷、業經分電三省政府、趕辦振款振粮、并須分途派員、馳赴救恤、並布剿匪區域、減免田賦辦法、通飭遵行、以資安輯在案、惟收復各地、沉淪日久、災害已深、待振之民既多、待振之區尤廣、而備振之粮有限、濟振之款殊微、轉瞬秋盡冬來、凍餓死亡、甯堪設想、中正深維飢寒至身、雖慈母不能保其赤子、而自來凶荒之後、卽爲大亂之原、大亂救平、亦必凶荒饑之、互爲因果、倘不妥籌善後、則地方安定、秩序囘復、將永不可期、故甚望各人民團體、慈善機關、般實富戶、各竭力之所及、分途彙集鉅款、以資救濟、併將彙集之數目、報由本部、以憑核派、須知當此災害並至之日、欲圖自救、必先救人、舉國不甯、家于何保、更當知救人不盡由痛療之念、而實屬職分之常、應踴躍輸將、俾遺黎獲再生之望、均劑苦樂、使社會有康復之機、禍福安危、實興全國人民共之也、抑更有陳者、軍興以來、不惟變亂劇於蠱時、卽淸約亦遜於往日、都市則奮華愈甚、農村則疾苦愈深、長此推移、日加靡靡、縱無外患、甯免淪亡、更望各學校團體領袖、及婦女界、組織視察團分批親赴災區視察、以明眞象、而謀救濟、本部於其視察之程途上、當加意維護、力予便利、俾全國上下、沭茲慘狀、共尙惇樸、力屈浮華、以恢復農村、暘舘農產、共循之軌、爲吾國人共赴之的、幸詳加省察焉、蔣中正（卅日）印、

本報三十南昌電　三省總部奉蔣委員長令電、匪區駐軍、保護遷歸民衆、

岳維峻靈櫬昨日到漢

本報三十漢口電　岳維峻遺櫬、二十九日由信陽運至漢口江岸後、三十日晨十一時抵大智門車站、站內外由治喪事務所預事布置、豎有素綵坊、並懸輓聯多幅、一遍素色、極哀壯肅穆之致、綏署警部均派員到站担任警戒、秩序井然、十時許、何成濬曹浩森楊永泰陳希曾張難先葉蓬等、及黨政軍各機關代表、陸續到站者約千餘人、三十四師長張萬信、特由防次趕到、並攜來該師各旅團營連代表多人、參加迎靈、至十一時一刻、靈車於鞭炮及哀樂聲中入站、迎靈人員均靜默致敬、靈車前置岳氏遺像、上懸蔣總司令所頒「殺身成仁」、及何成濬「天地正氣」、徐源泉「節烈永昭」銘旌、三方、旋舉行公祭、由何成濬主祭、如儀行禮、張師長萬信、及三十四師官佐、均痛哭失聲、何成濬亦爲垂淚、祭畢、迎櫬昇出靈車、卽引靈出站、運往西關帝廟茅太山廟停放、儀仗甚盛、前後達二里許、何成濬曹浩森等執紼親送、沿途路祭者甚多、岳夫人三十日亦由滬趕到、開追悼日期、及安葬地點、卽可決定云、

鄂新預算擬定

本報三十漢口電　鄂省府遵照總部補救鄂財政辦法、從事裁減、並現已擬定新預算、開總部已電召賈士毅來漢審查、賈日內由京啓程云、

朱懷冰出發視察

本報三十漢口電　朱懷冰由新堤賓峯口瞿家灣視察、日內轉監利沙市、二十九日電省府謂鄂中待賑災民約二十萬以上、朱正設法酌事賑濟、聞以水災善後會結束在卽、日內返省一行、

本報三十漢口電　三十一日水上公安局長陶繼侃二十九日出發新堤、深入洪湖視察、以便籌備成立水上警察、

行政專員出發

本報三十漢口電　第二區行政督察專員唐肯、二十九日下午七時乘輪赴大冶、成立專員公署、餘區如石比鹽蔡繼倫等、亦定十月一日全體出發云、

段匪子送漢校教育

本報三十漢口電　段匪德昌之子傳新、自經李宗鑑旅長擒獲、押解來省、蔣總司令本寬大爲懷、令交黨政會訓育、二十九日由張難先將段子送往漢市一小、施以教育云、

怪機將沒收

本報三十漢口電　洛陽截獲戰鬥飛機一案、經總部審訊、已告一段落、據聞該機原係張學良向德商定購、因不合實用、未成交、德人卽轉售於法商某、復轉售於川省方面之劉某、並由德俄人兩名駕駛、擬經洛陽運往、三日誤降洛陽、現聞該機並無執照、且値此川戰醞釀時期、一般相信飛機將予沒收、至駕駛員、或將釋放、

軍校考察員奉蔣召赴漢

本報三十南京電　蔣委員長以軍校選送赴歐考察國民教育之教職員唐冠英王夢吳國楨等三人、將出國、特電召各員赴潯謁見聽訓、

行政院決議嚴辦陳國輝
陳罪惡昭著聞將處決

本報三十南京電　陳國輝經三十日行政院令決議嚴辦、聞陳罪惡昭著、將處決、

新聲三十南京電　閩省陳國輝之被蔣光鼐扣留、蔣係奉有中央密令、因陳縱兵擾民、有不日將開宣布罪狀、就地槍決說、

本報三十廈門電　總部三十日布告陳國輝罪狀、並仰陳部服令、聽候處理、如圖亂者、立剿、

本報三十廈門電　山頂坪陳部彭團被繳械、一營敗走、仙遊已陷、刻在包圍中、陳部全集仙遊、泉州同安各車路、三十日午恢復交通、

本報三十廈門電　蔡廷鍇三十日午到廈、定一日赴泉、並自漳增調一團、三十日晚到嵩嶼、一日晨由海道運泉、

本報三十南京電　十九路軍京辦事處三十日按六十師來電、本師一部於二十七日進擊盤據連城之匪、匪不支、向贛皖逃竄、現連城無匪蹤、汀州之匪、異常恐怖、亦有恐怖模樣、

本報三十廈門電　順昌輪騎刦案、捕黃禍廷一名、係十九路軍已革排長、總部訊明實屬正犯、二十九日在漳槍決、

關務署長仍由秦汾担任

本報三十南京電　李調生談、關務署長仍由秦汾担任、外傳另派繼任人選不確、

滬法院協定兩部籌備修改

本報三十南京電　外交司法兩部、以滬法院協定、連日在司法部開會、並請滬各級法院長貢獻意見、聞大體決定、對現行協定應有提出修改必要、刻正研究改善法院組織與制度、依照協定將於半年前、卽本年十月內、與各關係國、進行商議、

桂軍王師清剿信豐散匪

本報三十南昌電　桂軍王師在信豐清剿散匪、建築南雄信豐路、力謀恢復秩序、粵二軍亦在三南建公路、一軍所築南維至贛州路、巳分段興工、孔匪犯宜春、朱耀華同陶廣會剿、五十二師在安福宣講築路、

總部令修電線

本報三十南京電　總部以鄂宋埠至麻城之電線電桿、多被破壞、除電交部卽飭局修復外、並協助二千元以購材料、交部三十日巳令鄂電政管理局迅飭工前往修復、

交部整頓航政添設視察員

本報三十南京電　交部爲整頓航政、決添設視察員、訂定條例十條、日內出發、

主計處今日開統計會

本報三十南京電　主計處定一日在京舉行統計會議、

實部建設銀行定元旦成立

本報三十南京電　實部籌備建設銀行、定元旦成立、資本原爲千萬、收足百萬、卽開始營業、組織章程正起草中、預定下週內可竣事、呈由財部核准註冊、

民食會將開幕

本報三十南京電　全國民食會議、定五日在行政院開幕、各部均將派員出席會議、範圍全限調濟民食、對各省產米量尤爲注意、

全國烟案統計

本報三十南京電　司法部爲統計全國烟案、及販運麻醉毒品數量、曾令各省高院詳細調查、茲接到各省調查報告、計蘇浙等十六省、二十年三月份起至二十一年六月份止、未一年一萬餘起、共六萬四千三百八十三案、

交部咨蘇建廳懲辦常熟局長

本報三十南京電　交部以常熟建設局長私接長途電話、咨蘇建廳懲辦、

魯人梁作友毀家紓國難
獨捐財產三千萬元　卜式不能專美於前

本報三十濟南電　魯黃縣第八區梁家鄉人梁作友、願以個人財產三千萬、捐輸中央救國、並擬定分配計劃、以十分之二充軍費、十分之二賑災民、十分之六開全國實業、頃來濟謁韓復榘、並與蔣伯誠會晤、蔣已電宋子文何應欽報告、並代寫兩函介紹、三十日、由韓代購頭等車票、送梁赴京、晤宋何商繳款、據梁稱、因外侮國難、天下興亡、匹夫有責、故願毀家紓難、款現存各大商、俟到京後方宣布、梁身小背駝、衣白藍布褂、帶僕一人、

路透三十南京電　山東黃縣鄉紳梁作玉（譯音）以私產三千萬元之報効政府、指定以百分二十充軍費、以百分之二十充救濟貧民費、以百分之六十振興實業、韓主席大加稱獎、今晨梁已乘火車入京、與政府領袖、親自磋商一切、梁平日自奉甚薄、今竟毀家以紓國難、誠奇人也、

公司商號應報縣市備案

本報三十南京電　實部令各省實業建設廳、凡公司商號已在部登記或註冊者、應補報縣市政府備案、

僑委會調查僑民狀況

本報三十南京電　僑委會組織僑民調查研究委員會、研究調查僑民人數及生活狀況等方法、

西南分院裁判當然認爲無效

本報三十南京電　居正令最高法院、對西南分院所爲裁判、當然認爲無效、

中央三十南京電　西南政委會設立最高法院西南分院、醞釀已久、呈經司法院及司法行政部、據理駁復、但仍於本月宣告成立、茲悉司法院除函西南政委會迅予撤銷外、並咨司法行政部、令行西南各省高等法院、否認該分院所爲之裁判有效、是該分院已失去法理上之效力、其設置當亦無用結果也、

西南擅加電費

本報三十南京電　交部前以西南政委會擅增電報費、破壞行政系統、會去電交涉、停止、近得覆電、謂整理電政工程需款、礙難取銷、交部現將應行取銷理由、呈行政院請去電制止、

蘇省府會議

本報三十鎮江電　蘇省府三十日開第五三一次委員會議、主席顧祝同、（甲）報告事項、一、國府救濟水災會第十四區工振函告於九月底結束、同時撤銷機關、請查照、二、同江南塘工善後會函爲特設結束委員會、辦理編印報告、審查並推定目及刊立紀念品等五君爲委金、候城等、請查照、（乙）討論事項、決議一、通過實業廳附設植物病蟲害防治委員會組織大綱、經費准在治蟲特別費內動用、（二）委任李紹宗爲沐陽縣農業改良場場長、（三）高淳縣擬在田地項下、帶徵保衞經費每畝二分、合每兩五角、能否照准、函保衞委員會核復、

凱萊抵威海衞

路透一日威海衞電　駐華英海軍總司令凱萊爵士、今晨乘巡洋艦坎特號返抵此間、英巡洋艦克姆白蘭號巳於星期三日開往烟台、以資保護、

班禪啓程赴平

路透三十北平電　籌備歡迎班禪喇嘛委員會接電、謂班禪喇嘛展期九月三十日啓程來平、途中擬在歸化小駐、由綏遠主席傅作義招待、明後日由歸化首途、次日可抵平、隨從之人員頗衆、

蘇省再召財會

本報三十鎮江電　蘇財廳主席顧祝同、以前次財政會議、尙有未盡事宜、現擬再召各縣財政局長及地方閒人再度會議、商決財政上之困難問題、

滬碼頭工會潮
中央令陳公博處理

本報三十南京電　中央以滬碼頭工潮複雜、三十日電陳公博、由杭返滬、就近調查、設法處理、

中央三十南京電　王祺奉中央派、澈查滬碼頭工會糾紛、定三十日晚赴滬、

楚有等艦操畢

本報三十南京電　在浙洋象山港會操之楚有等艦、現已操畢、海部三十日令操演之練習艦隊司令陳訓泳於一日率艦回京、

浙派員來滬迎提胡匪歸案

本報三十杭州電　浙東匪首胡公冠、屢在溫台州間騷擾、迭經浙省府祕密通緝、胡匪化裝祕密往來滬溫間、圖謀不軌、因事機不愼、被滬警備司令部捕獲、浙省府聞訊、卽派員來滬迎提、俾巨憝歸案、以杜後患云、

洛陽日報結束

本報三十洛陽電　洛陽日報於九月三十日結束、中央宣委會總務科長沈君、並派洛來洛辦理結束事宜、該報機器中央已電青海省府派員來洛具領、編輯經理兩部工作人員除一部留洛外、餘返京工作、

香翰屏返粵

本報三十香港電　香翰屏昨晚由西村返私邸、今晨謁陳濟棠、談甚久、香談、奉總座令返省辦綏靖、傳開軍議不確、

本報三十香港電　鄧澤如電政會、二十九日抵八步、一日囘省、

本報三十香港電　范其務三十日乘海甯輪返閩、否認將任閩財廳長、

湘省積極禁烟

湖南社三十長沙電　湖南禁烟委員會念九日下午開第二次常會、修正通過湖南省禁烟綱要、及湖南省禁烟施行辦法、內中規定禁烟經費由省庫開支、決不寓禁於徵、禁烟步驟先從禁種禁售禁吸着手、禁運一項、除規定路線日期限制運輸外、應促中央確定辦法、遵照施行、禁種禁售禁吸分別規定期限、逾限仍違犯者處死刑、或無期徒刑、限十月十日起五個月內禁絕烟苗、十一月一日起實行禁售、禁吸、烟館限三個月肅淸、烟民限八個月內戒絕、但前定限期、長沙市提前辦理、

湘南社三十長沙電　蔣委員長二十四日電令各省、將境內烟苗立卽劃除淨盡、永遠不得再種、湘省何鍵昨復電略稱、查湘省禁烟事宜、已專設禁烟委員會、並擬具方案、嚴切執行禁務、期徹底禁絕之至意、以副鈞座除毒務盡、並除嚴令各縣長切實遵辦、並布告週知外、謹電奉復等語、

日機結隊飛遼

電通三十所澤電　陸軍飛行學校爲開拓日滿航空路、於十月九日上午九時、將以岡村大尉爲總指揮、以九機編隊、由當地飛往長春、爲訪滿之飛行、其日程第一日至太刀洗、第二日至朝鮮之平壤、第三日經瀋陽抵長春、十四日再由長春出發、就歸航之途、

最高法院究辦陶思瑾案
陶氏闔族請釋　法院決不寬假

本報三十南京電　最高法院陳書記官長談、陶思瑾殺人罪一案、自法律立場言之、本爲至平常事、當知殺人者死、律有明文、現檢察署尙未將此案送到、本院大致卽可送來、至陶氏闔族來電陳請求釋、此爲人情應有之事、但將來決仍依法究辦、毫不寬假、

新聲三十南京電　哄動一時之慘殺案主犯陶思瑾、最近傳巳解京、將由最高法院提訊、昨據鄭天錫語記者、謂一案凡經最高等法院認爲有再審之必要時、卽得提付再審、對陶解京、並不否認、故一般人推測、咸以陶之一線生機、尙未完全絕望、

牛莊英人被擄
釋放談判仍鮮進步

路透三十牛莊電　萊夫人與柯克蘭被擄巳二十三日、而釋放談判仍鮮進步、

路透三十牛莊電　昨日所接匪首最近要求、簡直不成話說、是足證談判尙未臻可望妥協之地步、但目下未可視爲絕望、昨日歸來之送信人、曾爲雨阻、以致耽擱、今則秋高氣爽、釋放談判當可迅速進行也、據歸來之送信人聲稱、匪防備綦嚴、蓋彼等既到匪所、屢爲巡哨者盤詰、至少共有七次也、

路透三十牛莊電　今日軍當道藉匪黨之介紹、日已與擄去二英人之匪首有直接接觸、日員自信二英人不久可脫離匪穴、

雜電

本報三十南京電　交部擬具整頓全國電政新計劃、已着手實施、按步進行、分有無線及電話各點、

中央三十南京電　鐵部三十日令北甯平綏兩路局、免費運送譚故院長墓地應用石碑、

本報三十南京電　褚民誼、柏文蔚、彭學沛、甘乃光、陳立夫、李世甲、鄒琳等、均於三十日晚赴滬、

本報三十南京電　王陸一三十日夜車赴滬、謁于右任、洽商要公、

本報三十南京電　邵元冲定一日午在立法院宴各中委、

五月份國府施政成績統計
經中央統計處編妥

京訊、中央統計處編成國府二十一年五月份施政成績統計如下、

一、行政

（一）內政　民政方面、設置四川省會湯設治局、審核江蘇安徽地方特殊行政制度、修正各省民政廳長巡視縣章程、核定浙江鄞等四縣界、依照國籍法許可外人囘復國籍二人、本國人喪失國籍者六人、統計方面、計劃總查全國戶口、擧辦各省平民調查、繼續辦理土地統計、警政統計、各縣匪災統計之巳編製完竣者、計有河南新樂等五十二縣、熱河灤平等七縣、蒙藏方面、獎勵各盟旗保衞國土、防禦匪災、撫卹陣亡將士、議改北平蒙藏學校爲蒙藏學院、經咨請教育部備案、禁烟方面、嚴禁各地方雅片公賣、查辦各市縣私烟收稅、擧辦集烟統計一種、振務方面、救濟皖北豫南匪災、撥款補助江心洲之振、本月份係振款及利息之收入、約二千零四十元、支出振款約六千三百九十一元、合上月移存共結存振款及利息約六萬八千九百五十三元、各處請運振品免費免稅者如次、

（二）外交　上海停戰協定、於本月五日在滬簽字、實行撤退駐滬日軍、其撤退區域之治安、由我國派保安隊負責維持、葡屬東斐耕亞甚力、經電令駐葡使館設法交涉、打銷英國增加華僑進口稅十分之五、經交涉減至十分之一、

（三）軍政　軍事訓練方面、頒定本部二十一年份考送英美留學生辦法、通飭各部隊遵照保送、籌辦軍官高等教育班及軍官訓練班、令步兵學校研究國術訓練及勞剌術訓練辦法、編譯方面、編撰典範分類五種、在編撰中者三種、在整理硏究中者各一種、翻譯參考書類十六種、巳出版者五種、在翻譯中者十一種、陸軍方面、分發工兵高級班畢業學員至各軍師服務、淸查滬漢兩兵工廠積存器材廢料、擬訂航空服制草案、海軍方面、甯海軍艦業經擧行公試、繼續製造平海軍艦及江甯海甯兩砲艇、派航海見習生十五名、赴湖口操演魚雷、辦理各處綏靖、製繪巳測竣之水道圖、

（四）財政　關於關務、自本月十八日起、停止徵收生絲出口稅捐、關於鹽務、査核鹽湯滷耗、於集撓製鹽、核准皖岸合荒督商抽簽試辦輸運辦鹽、以救濟皖岸鹽荒、關於稅務、恤正各省營業稅章程、呈准備案、制止鄂於擧辦特種營業稅、以免省裁厘明令相抵觸、飭査與省重征茶稅、制止豫陝皖省徵收棉皮葯集等捐、堅

（五）實業　、審核蘇督改進關於農鑛良農業計劃、辦委產及改査統計、會同財理食得調鑛產稅率、關於政部規定勵昌明電氣公司工商、獎製懷爐免稅三年、准將所平國貨陳列館舊、淸査北俾便估價標本賣存貨品、墾、審核山東林、關於林種橡種情形及工場繼繪播准予備案、作詳表、

（六）敎育　、訓令計劃改進高等敎育立各大學之院系北平公私學證書四十八份、核發留留學三八、自費、計公費五人、中初等敎留學四十中小學學生畢業育、制定規程、完成十八地等度行程、核准備案者各十中等學校、…（未完）

星期評論今日出版

（第二十四期）

本期要目　一輩子沒出息　不談政治　封鎖東北各海關　德國的挫折

出世未久已得文壇佳譽之　珊瑚半月刊

爲小說家范烟橋君集合名家作品之新讀物、初版告罄再版多印一千部、茲特優待本刊讀者、凡剪此廣告並匯款寄至蘇州元妙觀內廉美社預定者全年仍取三元（郵費國內三角六分、國外二元四角）（已出第六期自第一期起均可補全定完不再複印）

特約發行所　上海（棋盤街民智書局　福州路生活週刊社）　蘇州（元妙觀前小說林書社　元妙觀內廉美社）　南京（中央大學公館卷中）

飛　從西防會議說到康藏問題
飛　愛與美
飛　性的挑撥及其音樂　魯拜集導解

小春　受辛之　陳歌　張甫　任實平譯

社址　上海法租界辣斐德路一德里四六號B

定價　從優　折扣　從優

國聯大會暫延會
各國代表仍在幕後進行
俟有接近可能再行召集

▲國新社念九日內瓦電　國聯全體大會今日下午舉行之公開會議・因無甚結局・故預定明日召集之會議・已宣告無期延會・休會期間各國代表仍在非公開接洽之中、俟有接近之可能時、始再有公開會議之召集云、

赫禮歐演說詞
稱有一段神采

哈瓦斯念九日內瓦電　法總理赫禮歐在國聯演說、有一段甚見精彩、蓋爲不信國聯之人而發者、赫氏謂政治問題、可由種種方面觀察、原極複雜、對國聯懷疑之徒、乃欲國聯將此種問題一筆解決、此惡可哉、赫氏欲向人說明國聯在如何困難之中極力掙扎、乃謂『各方突起之困難、國聯固無任何方法可以避免、且日後之困難將有增無巳、此吾人所當勇於言之者、其故以國聯管轄逐漸推廣、文明世界幾盡在其勢力之下、往者歐洲三數國家執世界之牛耳、政治問題恢不能逾此範圍、今則舉世之事、悉集於日內瓦、新入團體之份子與去而復返者、年年有之、非復前此之比矣、往者各國間發生之問題、純爲政治性質、間與若干道德原則之實用、有所牽涉、十八世末葉尚如此、今則不然、政治以外交有經濟之壓迫、而經濟之害起於機器、夫機器之初起也、舉以爲人類之福星至矣、固不料其竟爲百害之源、所謂利益之分布、財富之開拓、或改造皆予人以無窮之糾紛、凡此種種、吾人求一界說、巳覺甚難、況欲從而解決之乎、今日之國聯於甚極繁難之政治公斷職責以外、尚有其經濟上之仲裁任務、負担之重、可想見矣、爲應付此種困難起見、國聯乃倡爲新法、以資吾人之運用、其法維何、即種種問題陳諸衆人之前、而以誠實態度公開討論之是也、予個人方面甚盼種種問題提出審査者、能就其方方面面、加以說察、而無僞於禮、能相與解釋、而無所顧慮、能得懇贊之同僚如諸君者爲之判斷、能直陳事實、而不以迂迴之詞相與譏剌、則幸甚矣』、

意國代表致詞
首論軍縮問題

哈瓦斯斯念九日內瓦電　本日法總理赫禮歐在國聯大會演說之後、意大利首席代表阿樂亞西、繼起致詞、開首即提及軍縮問題、謂其專門上之討論、經時甚久、經過種種困難、其盤根錯節、使意大利望而生嘆、幾疑其無具體辦法之可言矣、阿氏謂應以一般之安全鞏固各國之地位、而各國人民如欲求其信用之發展、必須先使軍縮會議、能收效果、各國之間、如無互相信用之心、則任何國際組織、均屬徒勞、阿氏言及和平問題之經濟觀點、謂各國競取自衛政策、欲使一般恐慌之影響、由他國受之、此種行爲、實屬自課、阿氏謂國際行爲、凡以健全並開明之關稅及金融政策爲基礎者、意大利均願予以援助、阿氏敍述斯特薩會議之成功、認爲一般經濟恢復之朕兆、其結論云、『世界大部份所受之害之害、必須呈現目前、而後各國政府爲勢所迫、始不得不求救濟之方、斯固然矣、然在此講壇之上、大聲急呼、對於未來表示信用、並希望吾人有所決定、能以一種意志維持之、亦爲必要之舉、蓋意志乃解救困難之唯一方法也、』

赫禮歐有提議
意在延德參加

哈瓦斯三十日內瓦電　本社外交記者現從日內瓦官場方面獲得消息、證實裁軍大會會長漢德森於星期三離瑞士以前、將以提議及宣言送交其同僚數入、此宣言中建議、如各國能同意於此項提議、則大會工作可於十月十日恢復、此宣言目的在於使德國得一機會下台、俾重復參加裁軍大會之工作、漢德森之提議、以下列三要點爲裁軍公約草案討論之基礎、即（一）德國不得重設軍備、（二）其他大國軍力較強大者、當實行減軍、（三）軍備平等權由各締約國加以形式上之承認、此項提議及宣言、聞巳爲英代表西門所接受、但其餘有關各國代表多加以反對、蓋此等國家不願於未認明此項原則採行後所生之實際效果以前遽行接受也、

國聯政治委會
組織兩種分會

哈瓦斯念九日內瓦電　國聯大會之政治問題委員會、頃組織兩種分委員會、以分別研究伊拉克加入國聯及奴隸問題、第一分委員會以英德日三國代表爲會員、第二分委員會則以法英印度等國代表組織之、政治問題委員會、旋討論和平組織中婦女合作一事、法國代表塞利哀夫

調解玻巴爭執
似於巴國有利

哈瓦斯念九日內瓦電　玻利維亞國以下列牒文、送達國聯會行政院主席、文稱、『閣下昨日電文敝國業巳閱悉、茲敬告閣下、敝國始終準備以直接解決或法律仲裁方法、結束夏谷區域之爭執問題、此宗旨迄未改變、敝國本此宗旨、曾在可能範圍內、盡力阻止衝突、又上次牒文中、曾稱中立國休戰提議、業經敝國接受、但因巴拉圭國採取攻效、故戰鬥之能否停止、其關鍵不在敝國云云、截至目前爲止、巴國迄未放棄攻勢、茲特予以舊面、除此而外、爭執問題由各中立國政府善意幹旋、循執進行』云、

阿根廷入國聯
烏拉圭頗欣喜

哈瓦斯念九烏拉圭京城電　此間對於阿根廷再行加入國聯一事、頗爲欣喜、蓋此事可使國聯之威望增加也、又此間頗希望巴西再入國聯、國聯盟約第二十一條對於門羅主義之規定、阿根廷予以保留一層、亦爲此間所贊許云

德閣特別會議
贊同牛賴資態度

國新社念九柏林電　德國外長牛賴資自日內瓦返柏林後、德內閣立即召集特別會議、靜聆牛氏關於軍縮會議及國聯大會之報告、結果德內閣對於牛氏所主張之態度、一致表示贊同、該特別閣議並會於長時間討論日內瓦事之後、再對於國內經濟行政各問題加以研究云、

哈瓦斯念九柏林電　內閣對於牛賴資之報告、一致贊成、所見德政府以[illegible]、德國不必有任何舉動、且政府機關報、欲以議判完全停頓之責、委諸法國、並謂重開談判與否、完全繫於法國之能否提議、

包爾溫兼掌璽大臣
工黨議員繼續擁護現政府

▲國新社念九倫敦電　英政府以樞密院長包爾溫兼任掌璽大臣、補史諾登之缺、此外以賀爾蒲里沙任財部財政秘書、布琴任商部國會秘書、普萊邁斯候任殖民部國會秘書、海特蘭勒任運輸部國會秘書、布特勒任印度事務部國會秘書、恩倭部國會秘書暫時不補、

路透念九倫敦電　英皇核准新閣員之任命、今夜發表、樞密院長包爾溫兼任掌璽大臣、但不兼俸、各部副大臣最可注意者、爲保守黨脫勒之任印度部副大臣、白氏年僅三旬、生於印度、其父爲印度著名官吏、擁護國民政府之工黨議員二十八人、今日集於相邸、與首相麥唐納討論政局、會商後發表一文、聲明繼續信任麥唐納之指導、並擁護現政府、又謂貿易問題之爭論、在彼等認爲不合時宜者、今竟復活、殊爲扼腕、內外困難方般、若此時遽恢復黨派政府之舊制、將非國家之福、且亦違反民意、當此經濟難關尚待解決、而軍縮與印度問題正形吃緊之時、閣員辭辭職者、殊令人悵惘、至國仍當集中其力量、以達到較安穩之時期而後巳云

▲英王召見首相◎哈瓦斯三十倫敦電　英王於今晨在伯金罕宮召見麥唐納首相、晤談一小時餘、

路透三十倫敦電　英皇英后巳由巴爾摩拉爾回京、旋即召見首相麥唐納、談一小時許、麥氏後乃召集閣議、關係討論軍縮問題與印度問題、

▲西門贊助首相◎哈瓦斯念九倫敦電　昨日西門一派之下議員、集會討論、對於薩繆爾一派之舉動、並無任何批評、惟西門稱贊麥唐納、謂其能犧牲黨之觀念、以顧全其所認之公共責任、西門又謂『自由黨繼續維持政府、實係遵守該黨最良之習慣』、

▲三閣員卸官印◎哈瓦斯三十倫敦電　日前辭職之閣員斯諾丹、薩繆爾、辛克萊三人、將於明日向英王交卸官印及職司、

▲英國法雪西黨◎哈瓦斯念九倫敦電　英國新黨首領莫斯萊爵士、頃刊行新著作、內稱新組之黨、將稱爲「一法雪西之英國黨」、並主張一種全權政府制、但不令其有獨裁形式云、

▲英鎊一度跌落◎哈瓦斯念九倫敦電　財政泰晤士報謂英鎊因閣員變動、一度跌落、當局曾設法防止、同報又謂、財政界以爲閣員更動、對於英政之經濟政策不發生任何影響、

俄法商訂不侵條約
赫禮歐斡旋俄波與俄羅條約

國新社三十巴黎電　昨夜蘇俄外交委員李維諾夫在日內瓦與法總理赫禮歐晤談甚久、事後赫氏又與羅馬尼亞代表麥奇魯相晤、今晨法報多料法俄不侵犯條約與波俄不侵犯條約俱可早日批准、而羅俄兩國亦可望早日成立此約、聞赫氏現方斡旋兩國之間、料關於倍薩拉皮亞之地位、不久可望商得妥洽方式云、

哈瓦斯念九日內瓦電　赫禮歐下午時間用於接見各國代表、先與土耳其外長討論極複雜之報達鐵路問題、其最著重之事、尤爲羅馬尼亞與蘇俄間尚未了結之互不侵犯條約問題、赫氏深知兩國爭執之點、在於貝薩哈比、蘇俄對於此處、劃歸羅馬尼亞一層、不欲從新予以承認、赫氏傍晚接見李維諾夫、赫氏在李氏及羅馬尼亞、商務部長馬查盧二人之間、極力斡旋、但截至晚間爲止、雙方尚未同意、彭古氏亦與各專家積極研究關於軍備及安全問題之計畫、明日下午歐洲問題委員會、將審查斯特萊薩會議之報告、

俄訂購大批飛機
供集合農場與森林局用

國新社念九莫斯科電　蘇俄農業委員署今日請國外貿易委員署向國外訂購大批飛機、供集合農場與森林局用、以施救森林大火及散播化學藥品撲滅害虫、

新預算定四萬萬元
日陸軍省抱極大野心
合經常費將達七萬萬元

華聯社三十東京電　日陸軍省巳抱定爲解決滿洲問題、非經一戰不能了事、並且軍縮會議亦宜告破產之今日、日陸軍省更是堅持主張擴全國財力、擴大軍備爲日本目前最重要任務、開明年度新預算將超過四萬萬元、如合起經常軍費、則達七萬萬元之巨額、其所擬定之擴大軍備之內容如次、

（一）空軍——現駐在東三省之日空軍乃由全國八飛機聯隊中選派者、其數目佔有全陸空軍三分之一、此空軍聯隊應改編爲駐東三省之日本獨立空軍、在本國各空軍聯隊應補足原有數目、駐滿空軍因處在實地戰事中、時有損失、須準備足數之候補人員、由明年度起新設少年航空兵第一期人員收七十名、

（二）增加步兵砲及重機槍——滬戰與滿戰所得經驗、步兵時常有不能期待砲兵掩護之缺點、且敵方如有重輕各種機槍時、步兵不易進攻、故應補充步兵砲及重機槍、補足實力、各機關槍隊亦要補足總數、

（三）騎兵砲及鐵甲車、戰車、輕榴彈炮、高射炮等、均要補充實力、方能對付蘇聯之機械兵團與美俄之空軍、

（四）化學戰所需之材料——化學戰所需之各種毒氣彈、烟幕彈、及其他各種化學戰材料、均要從速整備、擴大火力戰之力量、

（五）擴大關東軍之兵力——關東軍之兵力、以現有師團數（四個師）、一獨立守備隊）爲限、不另增加兵數、各師均以特別編制、在實質上增派人員避免各國之注意、

李奉昌
昨晨判處死刑

電通三十日東京電　昭和七年一月八日日皇在代代木練兵場舉行新正陸軍觀兵式時、沿途民衆、拜觀鹵簿、當鹵簿通過警視廳正門前、萬民皆低頭行最敬禮時、拜觀者中（時正堵列於警視廳前三角形安全地帶）忽有朝鮮人李奉昌（三二）向日皇鹵簿拋擲炸彈、旋被逮捕、本日上午九時、由仁和大審院長爲裁判長、公開特別裁判、仁和裁判長宣告依刑法第七十三條判處死刑、犯人李奉昌早有覺悟、顏色不變、僅舉首額之而巳、閉廷後、司法省公表被告李奉昌犯行大概、

全國公共汽車
日鐵道省調查
與軍事有密切關係

華聯社三十東京電　日鐵道部今日下令全國各官衙、調查全國所有公共汽車經營情形、以爲確定交通政策之參考、以全國公共汽車路線有三千四百條、各路有兩三家公司競爭經營、因之不僅於經濟上惹起莫大之損失、並且因爲不能使用優良汽車、致路線每受破壞、爲避免這些缺點、鐵道部將下令全國統一經營、關此次之調查、與軍事動員上有密切關係云、

日遠征十兵
投海自殺

華聯三十大阪電　昨日有一日陸軍之運兵船、爲自大連載許多傷兵入宇品港、抵港灣發見減少一士兵、始知失蹤傷兵清水一等兵、在渤海灣身投海中自殺、關於自殺原因、日軍部祕而不宣、只說因傷重不堪痛苦而尋短見、但據另一方面消息謂、日下級士兵、歷戰各地、深覺顯武之罪、平民殉身、國、死於沙場、治傷於故鄉、僅得愛國之空名、而財閥則坐收巨利、過其享樂生活、雖滿路傷兵廢人之求乞於人、他們都處之不理、故自尋短見、以爲恐不幸之前途來臨、使本國工農羣衆者勿再重蹈其盲目之覆轍云、

東京市人口
五百卅一萬人

華聯社三十東京電　東京市定明日起併合鄰近鄉村、實現大都市計劃、照此計劃、明日以後之東京市面積六十五萬啓羅米、人數五百三十一萬人、將居世界第二位之大都市云、

玻巴戰爭
仍在進行中

路透念九紐約電　南美和平依然破裂、南美諸國幾未有不秣馬厲兵以待者、巴拉圭與玻璃維亞雖經中立國從中努力調解、然非正式之戰爭、仍在進行中、巴拉圭政府在該最近公報中、聲稱巴軍巳佔領格蘭查柯森林地之波克隆與託勒杜兩炮台、而玻政府則有積極準備長期抵抗之說、巴西聖保羅之叛

日實行購俄油
今日起交貨
本年底交齊

國新念九綠杉磯電　今日發表日海軍巳向聯合油公司訂購凱特爾孟山重性油二十八萬桶、又向加里福尼亞標準油公司訂購十四萬桶、每桶價美金一元一角四分、自十月一日起交貨、本年底交齊、

俄潛艇未沉
巳安抵海軍根據地

國新社念九丹京電　列寧格勒最近消息、蘇俄潛艇與丹麥商輪相撞後、巳安抵克朗斯泰特海軍根據地、前傳其沉沒波羅的海之說、並非確耗、

希臘地震
死傷達四千餘人

路透三十雅典電　此次地震、現悉死者至少有三百人、傷者三千人、無家可歸者[illegible]、瓦礫中[illegible]、希臘[illegible]薩洛尼加[illegible]、婦女多[illegible]、寺院亦[illegible]、自種[illegible]、山地[illegible]、裂處發出硫羅氣、頹[illegible]

[illegible]
以亂事告平息、而智利復[illegible]、據桑狄亞戈電稱、刻巳發生於智利、反革命之動作、

▲玻國軍隊投降◎哈瓦斯念九巴拉圭京城電　駐守布龍要塞之玻利維亞軍隊、頃向巴國投降、巴軍俘獲將卒一千餘人、中有中校兩員、此間居民、聆悉捷報、歡忻莫名、僉爲此次勝利、爲兩國間戰事即將終止之兆云、總統聞訊後、即往陸軍醫院慰問傷兵、停泊港中之各色船隻、皆鳴汽笛以示慶祝、

德國失業人數
達七百餘萬人

哈瓦斯念九柏林電　德國現有失業工人總數達七、一六〇、〇〇〇人、比較本年初頭巳減少、彼時失業工人總數達七、八六〇、〇〇〇人也、查現在官廳發表之失業工人數爲五、二六一、〇〇〇人、但失業工人之中、有不受國家或地方任何救濟者、據學術機關估計、約有一、九〇〇、〇〇〇人云、

波羅的三小國
有人主張永遠中立

國新社念九里伐爾電　愛多尼亞之某大報主張波羅的三國永遠中立、[illegible]

何東遊意國
謁見羅馬教皇

路透念九羅馬電　香港華商何東在德與實業界要人接洽後、現遊意國、今日謁見羅馬教皇、

匈閣潮解決

國新社念九匈京電　匈牙利內閣風潮、似巳有早日解決之望、刻攝政霍賽氏巳於今晚七時半正式任命前國防部長高默斯氏組織新政府、高氏當即接受該項任命、約於明日即可將新閣人物名單呈攝政批准矣、

巴西叛軍請停戰
政府巳允談判

國新社念九巴西京城電　聖保羅叛黨領袖克林傑將軍今日發無線電致巴西總統范加士、提議停戰、總統復電、囑派代表與蒙蒂羅將軍接洽、政府巳委蒙氏談判全權、蒙氏與叛黨軍隊交戰巳數週、

波德黎各颶風
受災者七萬五千人

路透念九華盛頓電　星期二日西印度波德黎各島颶風爲災、據紅十字會報告、無家可歸者達七萬五千人、房屋傾倒、死一百九十七人、傷者一千八百人、衣食藥品、皆巳趕送達那、足數應用云、現至上海、伐薩島與哲美加之海上、風力巳減、

劇盜史家與解蘇

▲匪船窺探練塘鎮（常熟通訊）前日練塘鎮公安分局、在王巷[illegible]、查獲劇盜施嘉松、因該匪曾由蘇水上剿匪指揮部通緝有案、即由該部於今日派員來[illegible]

常熟稻田豐收

▲勘定秋成九成三（常熟通訊）本邑農產品、以米爲大宗、今夏天氣炎熱、亢旱異常、[illegible]核定爲九成三、[illegible]每石最高爲十八元、最低僅十元、[illegible]各業戶無一人[illegible]巳經繳租、現在農民大都觀望云、

膠東糾紛
和平未全實現 軍事未見停止
—韓復榘態度似欠光明—

濟南快信、膠東事件、事實上和戰殊欠光明、韓復榘一方雖表示、當聽中央處理、一方軍事上意猶未肯干休、激昂之態、溢於言表、茲分紀最近各訊如左、

○韓復榘自請處分○

急、牯嶺總司令蔣鈞鑒、口密、竊劉珍年盤據烟台、暴斂橫征、事實俱存、有目共睹、且其財狠成性、首鼠兩端、徵之往事、將來必禍及國家、此次復榘應膠東人民之請命、彙爲國家彊此亂源、倉卒之間、實出萬不得巳、惟事前未曾報告、蓋以鈞座向來寬大爲懷、愛惜部屬、每多曲予矜全、値茲時方多事、深虞難邀俯准、又以志切敘民、情難自巳、躊躇再四、但使於國家地方有禪、卽因此而身受犧牲、亦所甘顧、區區下忱、夙蒙鑒諒、復榘自知心粗氣躁、處事慌張、應請鈞座予以相當處分、以示懲儆、而策來茲、日下劉軍除損失逃亡外、所餘不過三四千人、困守掖縣牟平萊陽等處、無論對內對外、似均毫無影響、職自奉令停止軍事活動、當卽嚴令前方遵照、但留相當兵力、當地民乘、亦自相結合、共在城外布圍、其餘部隊漸次回防、據圍城指揮官報告、城內劉軍每於夜間突圍逃竄、不絕於途、偶爾小有誤會、此外別無戰事、所有近日實在情形、理合電陳伏乞垂鑒、職韓復榘叩沁印、

○將監視雙方停戰○

記者本日往訪蔣伯誠氏、據談魯東戰事、雖云業已停止、但韓主席據報、劉軍仍出擾亂、劉則報告、韓軍仍加壓迫、各執一詞、中央亦不明眞相、予（蔣自稱）會電蔣委員長報告、請派人來魯、赴雙方火線視察、昨晚接覆電、巳派軍政部少將參議李鉞、上校參謀范鐵績赴日來魯、每方派一人觀察、日監視雙方實行停戰、以便商洽善後辦法、記者詢以善後辦法巳決定否、報載劉軍防區縮小、每月由省府協劉軍餉十四萬元、其事確否、蔣云、尚未聞有此規定、中央對解決此事、甚費斟酌、因必須雙方兼顧、計副萬全、方可着手、大概戰事或不致擴大、現祇在第二步之善後辦法、最爲重要、韓主席代表張鉞、昨在京見何部長（應欽）、今日再由京啓程赴牯嶺謁見蔣委員長、究竟劉部縮小防區、抑或調往他處、必當有決定云云、聞李萬兩氏明後日卽可抵魯、

○韓委定膠東縣長○

至膠東情形、雖雙方巳停止軍事行動、無若何變化、但雙方警備嚴重、仍有不能免去戰禍之趨勢、劉珍年軍依然集中掖縣牟平萊陽之線、負隅固守城外、則多爲韓軍、兩軍陣線、相距不過數里、小衝突時之發生、據沙河電訊、近日掖縣劉軍仍每日夜間出城襲擊韓軍陣地、且以掖大車及老百姓在前掩護、致省軍不能開槍、因開槍必傷及老百姓也、棲霞方面劉軍亦巳退去、但省軍尚未開到、膠東各縣地方長官均巳委定、除發表楊酉桂頭爲萊陽各縣縣長外、本日（念八日）又委定膠東各縣公安局長、計榮城爲王毓機、文登爲王式如、

○萊陽城內之狀況○

本日（二十七日）下午某君友人由萊陽逃難來濟、據談萊陽原駐劉軍一旅、實只兩團、由棲霞調來一團、海陽調來特務團一營、包兵一營、現駐萊陽之長係第二旅梁立桂、共計兵力五團、二十一師副師長何益三巳於日前由烟台到萊陽、主持一切、念一日有一部驛變、萊陽西關外之馬山堡、地勢甚高、形勢險要、據此可俯瞰全城之虛實、城外劉軍前線在酒甸、離萊陽二十里、十七日卽有軍事行動、二鄉村師範、密邇城垣、臨時提前放假、劉軍往城內、緣城牆築成深固之防禦工事、劉軍原在萊存有給養麵粉七八千袋、因存放時間過久巳霖爛不堪、每袋以洋九角售賣、戰事發動、復因給養無着、遂迫令商會購買麵粉一萬五千袋、由商會長乘汽車赴烟購妥、後爲師部扣用云云、

海州闢港工程進行
鐵路線延向墟溝 碼頭下月卽動工

徐州特約通訊、海州海港、自去歲經隴海路局長錢宗澤呈准鐵部開闢後、卽由錢督飭員工積極進行、刻錢爲督察員工加緊工作起見、特派該路總務處長余士斌赴海視察、並督飭工程、余於念八日過徐、記者晤於車站、據談、

海港碼頭 尚未動工、現正注意於新鑿路線工程、此一段鐵路、明春三月間可得暢通、將來車站、卽在墟溝建築、未來之港埠市場亦建於此、老窰築貨棧、孫家山建機車房停車廠、至海港與碼頭工程、將由人承包、巳預定右荷德公司或德國西門子洋行擇一包工、工程費約需一百三十萬元、如今年十一月間動工、明年七八月可以開竣、此碼頭須加深起泥原定前面五十公尺之寬、現改爲一百公尺、兩面各長三百公尺、三面均可靠載重三千噸之海輪、將來各國洋商及我國土產之遠銷海外、均可直接進出口、我政府亦可設一海關、增加稅收也、至本路所組實業考察團、

到陝考察 刻巳完竣、南北組均巳返鄭、據考察所得總括報告、南組考察煤礦尚佳、北組則注重於延長之石油礦、但此去匆匆、恐尚未考察詳盡、地質考察團、現仍留該處、作極精切之探討、惟刻下尚無新發現也、記者復詢隴海路最近收入概況、據云、此兩月以來、收入頗佳、下月一日起、由徐所開一二、特次車直達潼關、則旅客便利、其營業亦必較前昌旺、快本局長爲增加收入、現決將英豪鎮及交口兩站恢復、蓋該兩站前因所入、不得不暫時取銷、今所患既平、恢復後每月又可增十萬元之收入也云云、

湘禁烟委員會成立
責成鄉區鎮董禁種烟苗 烟民分爲四等限期戒絕

（長沙通訊）湘省禁烟委員會、於本月二十四日、正式成立、二十五日、各負責人員、卽開始辦公、連日籌劃進行、倍極忙碌、該會昨巳將組織情形、呈報中央禁烟委員會備案、並製定單行章程、規定限期戒絕、大有雷厲風行、絕不鬆弛之勢、查現在長沙市烟館、統計共在一千六百餘家以上、土莊亦在百餘家上下、癮民佔全市人口十分之三、烟霧彌漫、籠罩湘垣、此次當局決心禁烟、進行之極爲嚴厲、此湘省政治前途一光明之現象、茲將近日禁烟種種辦法、分誌如次、

●制定章程●

湖南禁烟委員會、督理全省禁烟事宜、除遵照中央各項禁烟法令施行外、更周密的進行、決採取斷然手段、另製定湖南省禁烟單行章程、以資補充、其起草大意、如下、（一）於六個月內、完成禁種及劃除烟苗工作、（二）於兩個月內、調查肅清所有售烟場所、使無播毒機關、（三）於八個月內、按烟民年齡生計及體質強弱、分期勒限戒斷、（四）呈請中央裁撤特稅處、以絕來源、外省烟毒、絕對不許由省境內經過、（五）犯者予以最嚴厲懲處、（六）禁烟不力之主管長官、分別撤懲、

●電請協助●

湘禁烟委會昨日通電本省各黨政軍事等機關、請予協助云、衛略、均鑒、本會遵照中央禁烟委員會、頒布禁烟法施行規則第二十條規定、組織湖南省禁烟委員會、推定何健、曹伯聞、謝祖堯、凌璋、黃家聲、朱浩懷、譚常愷、王祺、張炯、彭國鈞、孟慶暄、蕭逢蔚、彭國斌、劉寶書、宋鶴庚、曾繼梧、葉開鑫、張開璉、黃士衡、朱經農、曹典球、吳劍學、易書竹、徐聲金、劉建緒、王東原、彭位仁、李覺、陶廣、陳光中、陳渠珍、劉腐古等三十二人爲委員、並以何健爲委員長、曹伯聞、謝祖堯、凌璋三人爲常務委員、卽日成立、開始辦公、並刊用『湖南省禁烟委員會印』二顆、以資信守、查鴉片流毒至深、亟宜及時嚴禁、本會同人、誓以決心、限期禁絕、除將進行辦法、另行印發外、尚乞共策進行、肅清毒霧、俾三湘七澤、同觀光輝、是爲至盼、湖南省禁烟委員會叩、徑印、

●分令履勸●

現値秋季、正罌粟下種之期、禁種烟苗、刻不容緩、該會電令各縣縣長、責成各區鄉鎮董、對於從前種烟之地、趕緊勸導改種農作物、並尅日履勸、取具各村區鎮董禁烟切結、將來如果發現烟苗、卽惟各鎮董是問、並隨時派員分赴各縣視察、該會對於烟民戒絕期限、會有一度商議、開其大體決定如下、一、富而有資者爲甲等、限兩個月戒絕、二、貧而勞動者爲乙等、限三個月戒絕、三、老而無病、或病而未老者、爲丙等、限四個月戒絕、四、老病交加者爲丁等、限五個月戒絕、至於進行方法、則分爲二期、第一期禁種、禁吃、禁售、第二期禁運、對於烟民、第一期依上述期限勸戒、第二期勒戒、如勸戒後再吸時、則依法懲治云、（九月念六）

海鹽奇魚
全身五色

本報卅日嘉興通訊、海鹽東門外某漁翁、昨日在海中捕魚之時、忽網得大魚一尾、身長丈餘、腹下有帶一根、約長三尺、全身分紅黃藍白黑五色、觀者咸集、嗣由西大街姚某出資購去、擬蓄之以供科學家之研究云、（經）

浙省趕築邊防路
江常開路業已興工

杭州建設廳以値茲鄰封不靖、匪警頻聞之際、建築邊防各路、實爲目前最主要而急切之工作、曾廳長養甫爲迅速完成邊防各公路、以利勦匪軍事起見、數月來不辭勞瘁、常僕僕於滬杭道上、與當道接洽關於興築各該路之款項等等問題、現浙贛邊境之江常開路、業巳開工、與蘇皖各省啣接之嘉王、王乍金、長泗、昌昱各段、亦早巳興工、其餘各路、均正在積極籌築中、不久均可完成、目前省政府接軍事委員會電、命將邊防各路興築概況呈覆、並奉軍事委員會特電鈞囑字第二七七一號訓令、將公路統籌擇要分期完成、並將辦理情形具報等因、仰遵照辦理、本省邊防路、建築業經府委會議決通過、現在江常開路、並已提前開工、他如麗水至雲和、雲和經龍泉至慶元、雲和經景寧至泰順、淳安至遂安、遂安至開化、均屬邊防要道、均早經開工興築、迅速完成、本廳擬定全省邊防路線圖案、議決通過、並參酌各縣情形、訂定各段完成期限表、仰祈鈞府鑒核轉呈、抄附籌築限期表各二份云、

補救攔軍樓來聖庵隄工
蘇建廳呈省府轉運工會實施

鎮江通訊、江北運河高郵攔軍樓、江都來聖庵兩處隄工、先後出險、蘇建廳以事關重要、特派第一科科長徐顧前往會同運工善後會駐揚辦事處運河工程局派員實施勘查各該難工發生之原因、擬具補救工程計劃、呈報核奪、茲聞徐科長業經查勘完畢、擬具計劃書圖呈復到廳、據云、攔軍樓北端之掃工、約有二十餘丈掃腳外游、正在趕做打樁、具見該處掃工之未能穩定、其不穩之原因、則以用柴掃代壁牆、柴掃外坡掃、與隄土均屬陡立、內土爲形成天然坡度而下場、柴掃遂不勝土壓而外游、實爲一定不移之理、如不設法補救改良、徒事多釘椿木、實無裨益、故察看東西隄之形勢、參以個人之經驗、除擬具改善土掃計劃、勉再拱護外、根本辦法、非急速完成東西隄之石工、以禦淘湧之風浪、殆無他術、至來聖庵之脫陷之段、長約二十六丈、頂寬約二丈、狀若半月形、陷下約五尺有餘、沿河所築掃土、連腳外游護腳、關掃各椿、亦墮土盤個向外移、外移程度、以中部爲最甚、約離開原位置四五尺不等、詳加審察、推斷場陷之原因、係爲河底游工之所致、因之該項補救工程、較有把握、可見工程之學、非富有學識經驗者不克勝任、至其詳細計劃圖說等項、建設廳核其所擬、呈省府核轉運工會實施云、

恢復寶山電業
蘇建廳技士擬有計劃

鎮江通信、寶山接近上海、電氣設備、頗爲發達、城內及楊行鎮電燈、係由吳淞寶明電氣公司供電、旋寶明因與閘北水電公司訂立合同、由閘北水電廠供電、該廠再轉售與寶山城鄉用戶、楊行則有鑫記楊行電燈公司、羅店鄉則有交流發電機一部、計三十啓羅華特、大場鄉有大耀電燈公司、亦向閘北水電廠購電轉售用戶、淞陽電話公司設備在吳淞、用戶接至城鄉、初係民國十七年所創辦、設城內十家、至二十年擴充至月浦盛橋羅店大場等處、城內交換所、設於城隍廟、有十門交換機一具、劉行及五門交換機各一具、自一二八暴日侵滬、寶山淪陷、交通便被破壞、寶山城鄉、屢遭炮擊、損失甚鉅、蘇建廳技士李震、分赴各區調查、寶山城內交換所、及楊行羅店大場等處線路損壞、及盛橋廣福之話機、均遭損壞、話線損失、尤以月浦至盛橋及盛橋至川沙、劉行至羅店爲最重、經此浩劫、該縣公用事業、全失效用、李君前往調查結果、擬有修復電話計劃、擬將寶山交換所擴充裝置三十門交換機一具、撤銷劉行交換所、各處通話均由寶城轉接、線路完全改爲全屬回線方式、自寶山城至楊行十二里、每桿裝用六線鐵扁担三條、楊行至劉行十二里、每桿裝六線鐵扁担二條、並以寶山城楊行之一段、原裝四線十扁担、拆除改爲由城至月浦之用、劉行至羅店之桿木全拆、以一部更換於寶山城、至劉行一部分修補損失桿木、而將話線借掛於滬太汽車公司話桿上、又交通部在吳淞設有長途電話局、專爲淞滬通話之用、設備簡單、兵燹損失尚少、爲謀寶山與上海通話起見、將來擬卽就淞陽電話公司、原有電桿加掛話線一對、修理費共約六千餘元、現省府已咨蘇省戰區救濟委員會、並令寶山縣長督同建設局長、從速籌備督促修復云、

東北義軍最近調查
三部編入國民救國軍 力量集中奮勇抗日

（中央社）天津通訊、東北義勇軍、名目甚多、關內國人、多不知其名義與內容、茲就吉林討逆救國軍、鐵血抗日救國軍、東三省中國國民救國軍之內容、述其大略如下、想亦關者所樂聞也、

▲鐵血抗日救國軍 其部隊共七八二零人、槍六七七六桿、首領十二人、齊占玖爲首、次孫振書、徐國良、徐國良、吳鏡波、邱永明、趙東勝、全好華、管四海、山浪頭、雙義、大海子及孫徐吳邱趙諸人、皆係軍界出身、其活動區域、在遼南一帶、東至安瀋線連山海關下馬塘、西南至遼陽海城千山、

▲吉林討逆救國軍 分兩路、第一路於六月間成立、第二路於七月間成立、每路設一總指揮、其下爲師及炮兵騎兵大刀手槍各隊、政治部則分總務、訓練、宣傳三部分、第一路總副指揮爲傳殿臣、汪成舉、參謀長王夢頻、秘書長馬蘭亭、第一師長林桂一、第二師劉景春、每師官長士兵一千四百七十六名、指揮部有直轄手槍大刀炮兵騎兵各二隊、各隊三十人、政治部主任爲孫鐵民、其組織成分、反正之軍隊十分之五、民團十分之二、綠林十分之二、第二路總指揮爲李子揚、參謀長王夢頻、秘書長吳星舟、第一師長邱軍實所部三團、官長兵士二千一百零四名、直轄總指揮部者、尚有手槍二隊、騎兵一隊、其組織成分、民團約十分之六、小學教員約十分之零·五、學生約十分之二、退伍軍人約十分之一·五、軍械方面、第一路馬步手槍三六六二枝、濬造輕迫擊砲二門、第二路馬步槍共二九五四枝、手機關槍二門、活動區域、則多在永吉縣、磐石縣、吉海路柴河站一帶、中東路張家溪一帶、吉長路士門嶺一帶、

▲東三省中國國民救國軍 其首領爲曹震、初在莊河縣、編步兵六團、大刀隊五百名、手槍隊一百名、現部隊擴充甚多、茲將其首領籍貫人數槍械及現駐地點列表如下、

姓名	籍貫	人數	槍械	現在地點
曹震	莊河	大刀隊五百	大刀四百	莊河龍潭溝
劉漢卿	鳳城	步兵七百	什槍五百	在孤山土城子
王成心	莊河	步兵七百	什槍五百	朱家營子
王寶緒	莊河	步兵五百	什槍五百	寇平溝
姜護國	山田岩	步兵五百	什槍五百	蓋平魏家大嶺
徐錦堂	海壜	步兵五百	什槍五百	營口大市街
徐虎忱	山東	抬槍隊五百	抬槍紅纓槍共五百	龍潭溝
魏雲臺	錦縣	手槍隊一百	手槍七十	龍潭溝

以上三部義軍、時與日軍接觸、故尚爲人所注意、此外不甚著名者尚不少、惟不相統率、致力量不能集中、自朱霽青二度出關外、以上三部義軍、皆前往國民救國軍、請求改編、聞朱已委曹震爲第念師師長、魏雲臺爲副師長時馨爲政治特派員、傳殿臣爲獨立第七支隊長、高雲章爲政治特派員、王夢頻爲軍事特派員、劉景春爲該支隊第一師長、孫鐵民爲副師長、林桂一爲第二師長、李子陽爲第三師長、齊占玖爲獨立第十六支隊長、力求統一集中力量、以冀與日逆軍作殊死戰爭也、

浙自治專員來杭

杭州通信、內政部特派浙省自治籌備專員許蟠雲氏、於昨日抵杭、現寓清泰第二旅館、許語記者、謂此來係探望性質、是以未與呂民廳長晤面、僅與自治學校當局作一度談話、本人擬於今（一日）日返京、出席內部三日召集之各省自治籌備專員談會、會畢、當來省、屆時再與政府當局計劃一切、至省自治籌備會之組織、依照部頒章程、由省府委員三人、民政廳長、主管科科長、省黨部一人、每一舊道區一人或二人、連同部專員組織委員會、委員人數十五人或十九人、經費每月約二千元、工作人員大部向民廳調用、浙省自治巳粗具規模、此後進行自較容易、

常熟水警賣烟
不買便要行兇

（常熟通訊）南門外南星街、鼎豐麵館樓上有倪守業者、平日販賣鴉片爲業、昨晚有身穿灰色軍裝者兩人上樓、持有烟土半磅、（六兩四錢）强賣與倪手、倪不允、兩人卽持小七首、將倪之手臂刺傷、倪狂呼救命、爲街上崗警所悉、卽登樓將倪等拘入第二分駐所內、今日由巡官訊問、據倪供如上、灰色軍裝者供一名黃孝方、一名魯順德、一爲駐常水警十三隊差警士、一爲現職警士、並無擅賣鴉片情事、係至倪處吸食鴉片云云、正訊究間、卽有十三隊部派警二十餘人、持公函至分駐所、請將上項人犯提解、謂魯黃兩人係奉命赴倪守業家查案云云、分駐所巡官卽請示總局、旋奉命由水警隊部將上項人犯提去、現巳解往蘇州區部云、

金山衛盜刦血案
槍殺事主

松江通信、金山衛西門外王家弄南首、巳故鄉董曹月波家、前日深夜時許、突來盜匪二人、手持兇器、破門入內、月波之妻見勢甚兇、擬卽逃避、月波之父年雖八十、精神矍鑠、聞聲持棍出救、被一盜用盒子槍擊中要害、卽一聲、當場斃命、該匪正欲對月波之妻開第二槍時、四鄰聞聲出視、二匪乃逸、銀洋物件未被刦去、月波之妻見阿翁已死、盜匪已逸、乃哭報第八公安分局及西門保衛團、請卽派警士團丁戈緝、但鴻飛冥冥、已不知去向矣、

美麗牌香煙

有美皆備 無麗不臻

華成烟公司出品

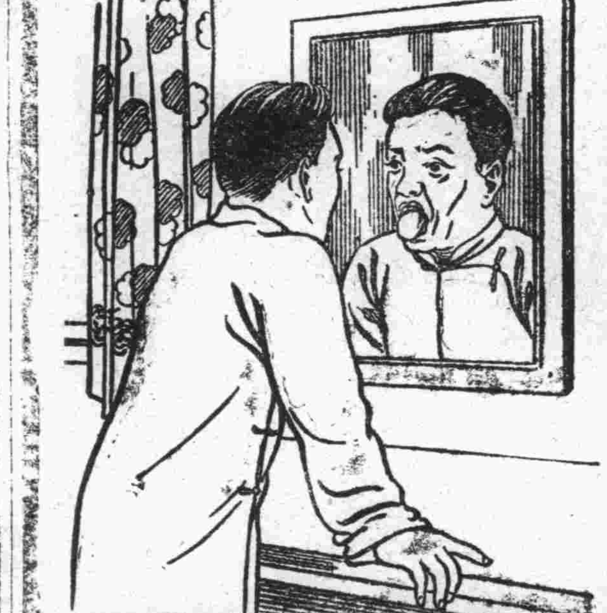

西京雜記云秦有鏡能照見人們腸胃疾病斯說信否姑勿論但吾人又奚須此鏡始知腸胃疾病乎若覺舌苔便祕頭疼口臭肝旺胃呆精神不振胆汁不調卽知腸胃有病矣卽須服用清導丸以療之清導丸導滯平肝盡美盡善有調和內臟奇功無絞痛上癮流弊安徽彌陀寺郵寄代辦所余君永祺云『鄙人前患便閉腹脹食積等症服用清導丸立見神效現已十分康健矣感感』清導丸各藥房均有出售或直向上海江西路四五一號韋廉士醫生藥局函購每瓶七角六瓶三元五角郵費不取

韋廉士紅色清導丸
PINKETTES

教育

二十年度 蘇各縣義教總比較

江蘇各縣籌備義務教育聯合辦事處、統計江蘇各縣義務教育概況、如學校數、學級數、教師數、兒童數、經費數等項、上月曾刊佈報端、現該處將二十年度、各項統計、與上年度各項統計、分別比較、各縣之詳數太長、茲將其提要各要點錄下、

（一）學校總數、（二十年度）江蘇六十一縣共八三六零校、（上年度八三一二校）平均每縣有一三七校、最多者爲鹽城之四一零校、最少者爲寶應之一二校、彼此相差三九八校、即三四・一七倍、（寶應高郵一帶本年水災特重、故校數大減）、

就各縣學校數比較、滿四百校者鹽城一縣、滿三百校者爲武進、無錫、南通、江陰四縣、滿二百校者爲南匯、如皋、海門、宜興、吳縣、常熟六縣、滿一百校者爲松江、漣水、崇明、句容、阜甯、溧陽、銅山、泰興、丹陽、青浦、宿遷、泰縣、太倉、豐縣、鎮江、東台、啓東、灌雲、沛縣、吳江、嘉定、碭山、崑山、淮陰、睢甯、淮安二十六縣、其餘不滿百校者、尚有二十四縣、

（二）學級總數一四一二三、（上年度一三八一〇）最多滿五百級者爲武進、無錫、鹽城、南通、江陰、如皋、吳縣七縣、（七五〇級至五〇二級）最少不滿一百級者爲揚中、寶應、東海、儀徵、江浦、泗陽、贛榆、漣水、高郵、邳縣、高淳、十一縣、（三一級至九五級）其餘在一百與四百級之間者、有四十三縣、

（三）教師總數一九三二八人、（上年度一九〇二〇）滿千人者僅無錫武進二縣、（一四三六至一一八四）不滿百人者爲揚中、寶應、儀徵、泗陽、江浦、東海、邳縣、贛榆、高郵九縣、（三二至九九）最多與最少比較、相差一四〇四人、即四四・九倍、

（四）兒童總數六二五二四〇人、（上年度五八〇八二五）最多爲無錫之三四一四七人、最少爲寶應之一〇二〇人、其中滿萬人者有二十四縣、滿千人者有三十七縣、平均每縣有一〇二五〇人、

（五）經費總數四四二二一六八元、（上年度四四三一八五五）滿十萬元以上者、爲吳縣、無錫、武進、如皋、南通、常熟、江陰、松江、鹽城、宜興、鎮江、吳江十二縣、（三四三二〇五至一〇二六三五）其餘四十九縣除高郵僅一五四零元外、均達一萬元以上、平均每縣有七二四九四・五六元、

（六）以上各項總數平均則每校有學級一・六八個、有教師二・三一人、有兒童七四・九九人、支經費五二八・九六元、又每級平均有教師一・三七人、有兒童四四・二七人、支經費三一三・一一元、又每教師平均教兒童三二・三四人、每兒童需經費七・零七元、

（七）公立學校與私立學校比較、私立學校占學校總數百分數五・二四、私立學級占總學級五・八一、私立教師占總教師數七・一四、私立兒童占總兒童數一一・四、私立經費占總經費數七・六五、

又公校與私校教育效率之比較、公校每級有兒童四三・九九人、每教師教三二・五九人、每兒需費六・九八元、私校每級有兒童四八・零八人、每教師教二九・一六人、每兒需費八・四一元、私校除兒童數及經費數平均較公校增多外、餘均不及公校、

（八）本年度與上年度各項總數比較、學校學級教師兒童均增、而本年度之經費則略較減少、（上年度每一學校平均有學級一・六六個、有教師二・二九人、有兒童六九・七五人、需經費五三三・一八元、又每一學級平均有兒童四一・三三、有教師一・三五人、又每教師平均教兒童三零・五四人、又每兒需費七・六三元）、

（九）本年度與上年度各縣增減情形比較、各參差甚殊、計學校增加者三十一縣、學級增加者三十五縣、教師增加者三十二縣、兒童增加者三十九縣、經費增加者三十一縣、（上年度學校增加者三十三縣、學級增者二十六縣、教師增者二十三縣、兒童增者三十九縣、經費增者二十四縣）

東三省學生 本學期學費仍減免

教部通令各省市教育局云、查遼吉黑三省學生、前以東北事件發生、家庭接濟困難、經於上年第一七二二號及本年第二五一七號訓令准予酌量減免學費一學期各在案、茲查東北情形、尚未恢復原狀、各該省學生本學期學費、自應准予繼續酌量減免、以資救濟、除分行外、合行令仰該廳轉飭省立及已立案之私立大學學院遵照、此令、

中學國文課程標準審查會 教部召開

教育部部長朱家驊、鑒於中學國文課程、關係全國國民文化程度、至爲鉅大、日前特聘請近京學者、富有中學教學經驗陳鍾凡、周予同等數人、爲該項課程標準審查委員、定於今日（三十）上午九時在部開第一次會議、討論一切、又以國文教課上問題特爲繁複、非少數人短時間所能解決、爲集思廣益起見、前並分函國內有名文學家、請其貢獻意見、聞各方接到是項函件後、均各抒所見、紛紛答復、據該部負責人員云、將來徵集齊全後、尚須召集第二次會議、從詳討論云、

皖教局怪劇 僞造辭職呈文

安徽盱眙縣教育局長徐則駿、自奉前教廳長程天放委任後、對地方教育力圖進展、略具成績、輿情翕然、惟地方份子良莠不齊、三五被淘汰人員、心懷嫉恨、時作搗亂之舉、妄捏罪名、時向教廳控告、疊經教廳查明、未予受理在案、茲忽有人揑造該局長辭職呈文、自請辭職、教廳亦未詳加審核、已經批准、批令到縣後、地方各公團及該局長、均爲駭異、現業經各法團公團等、紛呈教廳請收回成命、並將僞呈封發到縣、以便查究云、

工部局教育設施

▲補助校之清潔問題　工部局撥款補助之華人私立學校、均應以補助費首先注重清潔之設備、惟教育委員會之意、此項設備、僅求實用、無須奢華、如果校比係由租賃而來、尤爲不必、以免徒爲房東之利益、嗣後發給補助費、應先考慮衛生處長之報告、撥款之後、仍由該處隨時調查、

▲西童家長學費担負　工部局各西童學校、學童家長、如非界內居民、亦非納稅人、則應加付學費四分之一、但如該家長係商團團員、或特別巡捕、則仍免加、刻經教育委員會陳請董事會、對於家長之充任救火隊義務預備員者、亦准其免納此項加費、又前經人建議、在西童學校設免費額若干、現經議定、俟此項免費辦法在華童各校實行後、再爲考慮、

▲增設華童小學問題　教育委員會某某兩委員、致函總辦、建議明春即行開辦縣小孟公學附近之小學、再於同年冬季租房另設一小學、並於明年着手建築女子中學、總辦答稱、因工部局明年之財政狀況尚未明瞭、未知有無相當之款、可供此項建設之費、此事應暫終緩議、

▲聖芳濟仍免房捐　聖芳濟學校、因格於校章、不便請補助費、函請工部局仍予免捐、由總預備費支出、教育委員會以此事不在該會範圍之內、應俟財務委員會討論、

語教促進會 今日舉行交誼會

全國國語教育促進會、爲聯絡本埠會員感情起見、於明日上午十時半、在派克路功德林舉行會員交誼大會、並藉此交換意見、以利促進國語工作、屆時濟濟一堂、定有一番盛況、又聞該會會員、如未接得通知書者、可帶備會證、於是日逕赴功德林云、

樂華女中新訊

本市樂華女子中學、自創立以來、校務蒸蒸日上、頗形發達、尤爲注意、對於學生自治能力之修養、如體育促進會、各種課外活動團體、演說競賽會等、均已漸次組織、並聞將於十月十日、補行開學典禮、遍請名人蒞校致訓、並表演遊藝、刊行特刊、各項節目、均已預備妥當、特刊內容尤爲豐富云、

河北定縣 平民教育實驗區考察記（六）
國內三大實驗區中成績優良首屈一指

（四）旬刊、給一般在學或已畢業者所讀、使其養成看報習慣、報有下列四種、（甲）新民、（乙）市民（均已停辦）、（丙）農民、（丁）婦女（未辦）、

藝術教育

藝術教育部的工作、是製給各種藝術品、給各部以教材上的材料、各種的宣傳物品、如文藝、生計、衛生、公民各種教育、都有圖畫加以說明、千字課的每課中、都有圖書畫着、已完成的各種掛圖、有數百種之多、每一件都畫得維妙維肖、使一般不識字的平民看見、都可以明瞭其中的意義、這種教法、比文字的說明、効力大得多了、該部工作除了圖畫以外、尚有電影、無線電、留聲機、幻燈各項、留聲機一架、普通要賣二三十元、再加上數十張片子、起碼非七八十元不可、這樣高的價錢、想在農村中普遍用留聲機的娛樂、是決不可能的、他們因了這個原故、經了研究許多的工夫、將外國的留聲機來做造、一切機件都是自己製造、結果製造出來的東西、同舶來品差不多、大大小小都有、普通所用的一架、只賣五塊錢、再好的是十二塊錢、甲種的留聲機、洋貨要賣二百多元、他們自己製造的、只要三四十元、唱片也是自己製造、現在還沒有得到最後的成功、電影本來是上海百代公司製片的、每尺價一元、現在自己製造、只要三分錢一尺、兩者相差的數目、竟至卅餘倍之多、幻燈在商務印書館要賣七八十元一架、這樣高的價錢、農村中的平民學校、那有用幻燈教學的可能、現在他們經過幾次的改造、用洋鐵爲原料、結果只要半塊錢一架、片子本是用毛玻璃的、要一角錢一塊、現在改用軟片、只要幾枚銅元就可以了、這樣、藝術教育部之貢獻於平民教育、其功勞眞不小哩、

該部工作人員、雖只有六人、但是範圍很廣大、工作至爲繁雜、所擬組織的計劃、有四課十三門之多、現在已表有成績者、以圖書爲最、留聲機、幻燈、無線電次之、

生計教育

生計教育之目的、在於增加生產、分產業合作、農村工業及農業教育三部、但現在已經成立者、尚僅農業教育一部、平教會前在翟城村華北試驗區時、即設有農業科學普及部、並附設農場、從事於猪雞等牧畜之改良、及作物育種之試驗、自十八年遷入縣城、亦即在城內設一農場、翟城村之農場乃改爲第二鄉區農業科學表證場、於是該部的組織、也較前擴大、部主任爲馮梯霞博士、全部職員有二十餘人、全年經費爲三萬元、數年來研究成績頗佳、亦甚得各界之贊許、農業教育部完全是一個農業科學研究的機關、中國的農業還是同數千年以前一樣、絲毫沒有改進、有許多人主張介紹外國的一切機器到中國農村中去、但是中國農村的背景與歐美各資本主義的國家完全不相同、一則是沒有經買外國的機器、一則是不需要外國的機器、這又怎麼講呢、因爲機器是大規模的生產、不適合中國農村小農的需要、有此不可能和不需要、所以中國的農村、在目前不能用外國的機器、因此、要改進中國的農業、必須利用外國的科學、適合中國農村的背景、而研究出一種方法出來、在目前中國的農村中、有普遍實行的可能、農業教育部即循着這個原則、去下研究的工夫、研究得有良好結果、推行民間、要使農村中能普遍的做他這樣做、並且要不多花錢而能增加生產的、這樣、才能算是成功、

研究的原則、已如上述、推廣亦有二原則、一爲感應、給農民以刺激、引誘起其模做的活動力、一則自動、由農民自已領導農民、勤實行做效、至於推廣的方法、則分實物表證和技能訓練兩方面着手、分述於下、

（甲）實物表證

㈠全部設計表證——縣及村表證農場

㈡個別設計表證——表證農家

縣中設一農業科學表證場、全縣劃爲幾個鄉區、於每鄉區中設一鄉區農業科學表證場、將研究得有結果的東西、（如雞猪或農具等類之實物）陳設於農場、表證給農民看、使他與自己的比較、究竟孰優孰劣、從此發生感應、引起農民模做的心理、所以這種農場、就叫做農業科學表證場、單靠這一個方法、未必能夠引起農民的做效、所以在一農村之中、選擇較好的農家數十家、將表證的各種農產物、分類的表證於農家、使農民依照所規定的科學方法飼養或耕種、如改良的雞種或猪種以相當的代價發給農民、一切飼養繁殖和衛生都做效表證場的方法去辦理、這種農家叫做表證農家、這樣、使旁的農家看見、確實是不多花錢而能增加生產、自然全村的農家就都會漸漸的做辦了、我所看到的、有離城四五里遠的一個村莊、叫做牛村、全村的農家只有一百五十餘戶、而釘有表證農家的牌號、竟有九十六家之多、於每家的門上、表證農家、如屬於養雞養猪的、就稱爲畜牧類的第幾號表證農家、育種的就稱爲育種類的表證農家、經濟的就稱爲農村經濟類的表證農家、願做表證農家的、在先必須寫下志願書、並且須按規定的日期將所試驗的成績報告於農業教育部、該部亦常派員分赴考查、

（乙）訓練方法

㈠精神及觀念改進的訓練、

A農產展覽、

B巡迴表證演講、

C臨時市集表證演講團、

D農民報及普及農業科學叢刊、

㈡技術及習慣改進的訓練、

A表證農家二週巡迴訓練學校、

B表證農家各種設計的試行及表證、

C兒童農事改進團設計的試行及表證、

上面說的農業教育研究的原則和推廣的方法、確是合乎中國農村背景、並有普遍實行之可能的良法、

農業的設計有數十種之多、但已顯有成效、且經推廣民間者、亦只猪雞等數種而已、茲特將農業教育各種之設計及已實施著有成效者、略述於後、

（甲）育種組之設計

一、棉花改良設計、其法有四、A混合選種、B單本選種、C交配選種、D輸入良種、此項試驗、已經過三年、再過一二年、可得純種與良種、定縣所產之棉、每百斤中、棉花只三十六斤、棉子六十四斤、如用新法育種、棉花可得四十斤、棉子只六十斤、如此每畝可增加生產一元一角五分錢、將來推廣結果、全縣估計每年可增二十萬四千三百六十元、

二、玉蜀黍改良設計、每畝可增加生產二元六角四分、將來推廣結果、全縣估計每年可增加二十萬三千三百十九元、

此外尚有棉花育種、粟之改良、小麥之改良、大花生繁殖、高粱改良、豆類改良等設計、都尚在試行中、

公開網球高級單打 邱飛海德孚今決賽
下午三時在法商總會 二時起女子雙打決賽

上海公開網球高級單打、得決賽權者爲邱飛海對德孚、定今日下午三時起在法商總會決賽、二時起爲女子雙打決賽、克倫諾夫夫人與凡查斯夫人對勃登夫人與柯拉沙小姐、查邱與德孚去年該項比賽、亦會相逢於決賽中、結果邱以一比三失敗、今年邱養蓄精銳、球藝較往年進步良多、或可擊敗德孚、一雪去年失敗之恥、而獲錦標、又明日下午二時起爲克倫諾夫夫人（即去年錦標菲絲小姐）對凡格斯夫人之女子單打決賽、繼之即爲邱飛海林寶華對德孚與惠特之公開雙打決賽云、

夏令決賽 爲東北災民請命 華東與嶺南甲
今日下午三時 棒球場

夏令足球聯合錦標賽、奪得決賽權者爲嶺南甲對華東隊、原定三賽兩勝制、茲經雙方同意、將該賽改爲一次、於今日下午三時在棒球場交鋒、決定盟主、按兩軍咸是滬上著名健將、養精蓄銳、經已多日、雄心勃勃、準備一伙成功、執得「振杯」奏凱、協進會決定將該賽所有門券收入、悉數充作「上海各慈善團體賑濟東北難民聯合會」之用、門券分一元及四角兩種、所有長期券及夏令聯賽球員證、一律停用、裁判員何春輝、巡邊員沈回春、吳守衛、天禍東北、暴日侵掠、更加地處塞外、氣候嚴寒、兵燹之下、鋒鏑之餘、被難同胞之無衣無食者、觸目皆是、其凍餒之慘狀、筆難盡述、希滬上士女、解囊慨助、俾邊陲災黎、獲免啼號、諸君於欣賞之餘、蘇此瘡痍、不僅被難同胞頌德、即體育同人、亦感等身受也、茲將爲東北請命之兩軍陣線列左、

▲嶺南甲　馮念漢　黃兆明　鍾國能　江善敬　馮運佑　黃金芳　錢耀彬　李甯　陸鍾恩　陳祥龍　馮冠華　石金生　毛鴻貴　屠開元　吳幼良

▲華東隊　預備員黃德文　朱志成　陳福泉　洪天雰　陳家球　趙廣新　陳洪光　唐文臧　楊人偉　胡有成　錢敏鏞　居開元　馬智權　戴小培　竇巧生

義捐球賽 陳策等電南華接洽
——義軍後援會昨宴客——

東北義勇軍後援會、爲接洽援濟東北義軍足球比賽事、特於昨晚假新雅酒樓、宴請陳策、張惠長、暨中華全國體育協進會、東華、暨南兩足球隊及中西各報體育記者、由滬少山主席、擬托陳策張惠長接洽南華足球隊來滬比賽、以門券收入、悉數捐助義軍、聞陳張二氏於今日發電與南華接洽云、

華隊預選 報名一四一名

上海萬國運動會中華隊預選賽、於昨晚截止、報名共有一四一名、足證田徑人才之與日並增、惟女子方面、祇有一七名、未免寥落、預選日期、定八九兩日舉行、茲將參加名單列左、

傳金城　曾榮忠　朱少華　鴻寶　楊芳　張家變　陳榮　劉懷耀　夏開明　李延祥　鄭春德　曹裕　吳錦祺　郝成昭　陳嘉佑　彭廣新　劉復康　王季淮　吳可遜　李耀　張大奇　劉一璧　徐振華　顧光復　范家駒　吳肇初　鄭文鑄　鄭鴻啓　鄭世芬　唐世炳　劉家瑪　褚應　夏憲讓　顧再平　冷培根　楊慶燮　周斌　王正寅　陳宏文　陳若盧　李清　湯作舟　金仲康　公寶　蔡競琤　徐鍾祺　曹文英　李松桃　孫立鈞　劉煥　郭智　方德忠　程祥　修明春　萬家變　蕭韶華　徐廷正　程金冠　謝全和　陳公輿　唐雄　范志清　鍾靈毓　李子我　毛修儒　劉嘉猷　程世甯　劍秋　林光興　計頌恩　唐欣　胡銘愷　陳福泰　余順章　孫福東　劉鍾濤　吳子靜　林昌明　許守強　雨丞　賀琴　施朝宗　何德寶　居亟心　陶英傑　張之鑄　孫德威　包家標　許景煌　李松年　陳水坦　歸端復　張以　廷助　蔡景華　汪德元　張仁恆　徐迪修　陳志遠　陳寶球　朱文極　任肅　陳國　金洲　張其泰　徐挽瀾　王正林　陳松如　譚慶元　廖世魁　凌慶章　陶紹生　俞燦華　袁直銘　楊祖新　方意良　洪生　生發　陳儕舟　張陵　陳天和　渭水　林權　許文奎　孫惠　湯開祚　陳實琳　關長發　王健吾　周如泉　鍾禹天　李稚谷　鮑毅弱　徐彥博

▼女子　錢行素　盛璧　李寶惠　成先之　羅綺雲　孫翼娟　黃鐵琦　陳寶襄　朱荷風　劉靜芳　佩蘭　張乃琦　黃淑華　陳白雪　李傳愛　汪

優游網球 今日給獎

第二屆優游盃、早已結束、該會尚有會員盃單雙打、於前日亦已告結束、茲請胡筠籟先生給獎、並請新聞界參預外、並請地點、即在該會長程貽澤宅中、屆時當有一番盛況也、茲將得獎諸人列下、

第二屆優游盃　冠軍余田光　亞軍屠開元　三獎錢耀彬　四獎馬安權

會員盃　甲組　冠軍劉鏗　又　亞軍毛官夫

乙組　冠軍毛鴻貴　又　亞軍毛鴻銘

丙組　冠軍沈惠柏　又　亞軍錢惠生

又　亞軍陳勳

雙打　冠軍胡有成——毛鴻發

又　梁官英——錢惠生

上海萬國運動會 昨開各國代表會議
到中俄美英四國代表 節目及大會職員均定

上海萬國運動會、將於十月十五及十六日舉行、昨日下午五時在西僑青年會舉行各國代表演會議、到中美英俄四國體育團體代表、公推虎嗣良爲臨時主席、張國勛臨時紀錄、先由主席報告去年情形後、即開始討論、議決案件如下、

比賽節目

男子部爲百米、二百米、四百米、八百米、千五百米、一萬米、百十米高欄、四百米中欄、四百米接力、八百米接力、千六百米接力、十六磅鉛球、鐵餅、標槍、跳高、跳遠、撐竿跳高、跳遠、女子部無錦標、作表演性質、項目分五十米、百米、跳遠、跳高、四百米接力、男子部競走一項、中華競走隊曾要求加入、而各國代表一致反攻、認爲已有萬國競走、無須此項節目、故決取消、

大會職員

名譽會長王正廷博士、獎品委員徐振東、程貽澤、菲許、白乃將、勃列、襲、譚奸生、霍洛夫、奧勃若茂、秩序册委員張國勛、馬崇淦、裴順元、蔣湘青、勃頓、派屈洛夫、欽仁、屈洛史托、總裁判沈嗣良、總糾察福勒、總檢察麥肯納、總檢錄周家騏、田賽裁判長脫狗、終點裁判長托平、計時長容啓兆、發令蔣湘青、會場新聞記者張國勛、會場正式攝影員（未定）、

報名等事

公開個人參加、不計分數、但有獎品、報名費每一二元、二項三元、三項四元、多類推、錦標賽每國於各項比賽中得加入四人、至少有四人、可成一團體、代表一國參加、報名與十月十號截止、不收報名費、每項運動錄取四名（去年四百名）計分以五三二一計算、接力賽則以十六四二計算、大會決定十月十五及十六日在勞神父路中華田徑場舉行、

中華足球會 舊會員加入五一隊

中華足球會舊會員報名、已於昨晚六時截止、綜核加入隊數五一隊、惟有數隊、僅登記而未領取註冊單、及未納註冊費者、希在最短時間內來辦清手續、至於新會員之招收與否、俟四日開委員會商定、茲將隊名列左、

青年、青軍、茂泰、復旦、星光甲、星光乙、群工、育青、嶺南甲乙、優游甲乙、毅勇、眞茹、公安、羣華、南金、焦德、健進、中青、東華、志華、郵務、美孚、廣義、永安、知行、高橋、三民、華伶、大江、英美甲乙、東光、中央、鐵華、申新、中行、匯理、太平、亞細亞、江南、友恆、浦風、青華、猛誼、競雄、強南、奧東、市南、上行、樂樂、

暨大與英軍 今作友誼賽

暨南大學足球隊、定今日下午三時與英軍在逸園作友誼比賽、查暨南隊陳鎮和莊世鴻等繼續在內、實力依舊不弱、

中青女排球 第二週秩序

▲今日共有比賽三場　中青女子排球聯賽、自上星期六開賽以來、頗引起社會一般人士之注意、前往參觀者不下三百餘人、今日下午計有比賽三場、定有一番熱鬧、茲附秩序如下、

時間	與賽隊名	裁判員
二時半	二甲對海星	郭明堂
三時半	務本乙對務本甲	陳富菱
四時半	晨曦對國光	陳月和

世界棒球大會 紐軍再勝

念九日紐約電　世界棒球大會、本日午後三時、由芝軍先攻、繼續昨日舉行第二次比賽、本日紐約軍以有名之郭麥投手、紐軍最初即佔優勢、雖賓爲捕手、芝軍以華爾勒克爲投手、第五次芝軍凱萊、屢追芝軍、以數吋演一爲本壘打之大三壘妙技、然幸運不繼、未能得分、結果以五A對二歸紐軍之再勝、其成績如下、

次數	一	二	三	四	五	六	七	八	九	
芝軍	一	〇	一	〇	〇	〇	〇	〇	〇	二
紐約	二	〇	一	〇	一	〇	〇	〇	A	五

歐亞航空線

每星期五由南京至北平

站名		時間
南京	開	上午七點
洛陽	到 開	上午十一點半 上午十二點
北平	到	下午四點

每星期二由北平至南京

站名		時間
北平	開	上午七點
洛陽	到 開	上午十一點半 十二點
南京	到	四點半

輪船進口報告

九月三十日到

船名	由	公司
新甯紹	由甯波	甯紹
新江天	由長江	招商
平和	由青島	怡和
四川	由長江	太古
武昌	由長江	太古
建國	由青島	招商
澤生	由長江	怡和
祥泰		祥泰

輪船出口報告

▲甯波班

船名	日期	公司
新江天	一日	招商
甯興	一日	三北
新甯紹	三日	甯紹
新北京	三日	太古

▲長江班

船名	日期	公司	往
甯靜	一日	甯紹	漢口
蕪湖	一日	太古	宜昌
建國	二日	招商	漢口
江華	三日	招商	漢口
聯和	三日	怡和	漢口
吉安	三日	太古	漢口
鄱陽	四日	太古	漢口
隆和	四日	怡和	漢口
江新	五日	招商	漢口
黃浦	五日	太古	漢口
實和	五日	怡和	宜昌

▲南華班

船名	日期	公司	往
四川	一日午	太古	汕港粵
澤生	一日午	怡和	汕港粵
浙江	一日	太古	廈港粵
新甯	三日	太古	汕港粵
濟南	四日	太古	廈港粵
富陸	四日	怡和	汕港粵

▲北洋班

船名	日期	公司	往
通州	一日午	太古	威烟津
奉天	一日	太古	烟塘沽
阜生	三日	怡和	津烟津
盛京	三日	太古	威烟沽
蘇州	三日	太古	廈港粵
貴生	四日	怡和	青島
蘊安	四日	太古	營大連
新豐	五日	招商	威烟津

▲閩甌班

船名	日期	公司	往
甬興	一日	甯紹	福州
廣濟	一日	招商	福州
泰順	四日	招商	福州
海晏	四日	招商	福州
捷陞	五日	怡和	福州
清浦	六日	三北	福州
萬象	十日	三北	福州

▲通揚班

船名	日期	公司	往
大慶	一日	大達	通揚州
鴻大	一日	大通	通揚州
大豫	二日	大達	通揚州
隆大	二日	大通	通揚州
大和	三日	大達	通揚州
正大	三日	大通	通揚州

▲溫台班

船名	日期	公司	往
台州	一日	聯安	定石海
舟山	三日	聯安	定石海
大華	四日	聯安	定石海
穿山	五日	聯安	定石海
益利	六日	聯安	定坎溫
達興	七日	聯安	定石海

▲外洋

班	船名	日期	公司
▲香港小呂宋	威爾遜	一日	大來
	搭虎脫	五日	美郵
	日本皇后	十二日	昌興
▲德國亨堡班	候蘇	九日	美最時
	盤情蘭	十一日	亨寶
▲法國馬賽班	拉達德護	八日	法郵
▲溫哥武班	俄國皇后	十日	昌興
▲週遊世界班	卜克	十二日	大來
	柯立志（紐約舊金山）	三十日	大來

通經活血=婦女良藥

月月紅

此爲極有效通經活血劑西名爲 EMMENAGOGUE PILLS 藥性和平適合婦女體質

效用　善治婦女瘀血不清月經不調經痛經冷以及產後惡露未淨等症

每瓶洋一元　每打十元

上海五洲大藥房發行

各埠支店各大藥房均售

補血強身 四時宜服

自來血

本品發行以來已垂數十年曾經多數醫士之化驗及歷來各界諸君之購服莫不同聲贊許認爲補血強身唯一聖品故諸君有患身體虧弱血份不足食量呆滯胃不消化精神缺乏四肢無力遺精盜汗腦弱易忘婦女生育艱難小兒發育遲緩者莫不隨時可服奏效易速

大瓶二元　每打廿元

小瓶一元二角　每打十二元

上海五洲大藥房發行

各埠分號各大藥房均售

上海五洲大藥房發行

本外埠各支店各代銷處均售

宋子文昨日到滬

飛廬謁蔣係商財政問題　是否飛平須待電商決定　江北匪共肅清將剿江南

行政院代理院長宋子文氏、於上月二十七日乘塞柯斯機飛京、翌日轉往廬山訪蔣委員長、有所商洽、業於昨晨七時公畢、仍乘原機離廬、午刻抵京、在京就餐後略事休息、即於下午三時許、由京起飛返滬、至四時半抵虹橋機場、當即乘車返寓休息、與宋代院長同來者、有宋氏秘書黃純道、財部參事沈慶沂、及張學良之代表李應超、顧問端訥等四人、據黃純道對記者謂、頃間宋氏囑余宣稱、此次**赴廬訪蔣委員長、係商財政問題、並無其他任務、**記者昨訪張學良顧問端訥氏於其寓次、詢以此行接洽結果、及赴平日期、據談、謁蔣接洽何事、及其結果、本人俱不得而知、此行原定由九江赴漢、然後再由漢口飛平、因謁蔣後、已完全變更、遂於今日(即昨日)回滬、現在是否將與宋等由滬直飛北平晤張、尚未決定、俟電商後、方可知悉、至剿匪情形、長江**以北之匪共、業告肅清、此後將進行長江以南之剿匪工作、蔣大約不久可望回漢、**雙十節前回京說、未有所聞、記者旋詢及行政院長事、外傳將由孫哲生氏繼任、在廬山時已否與蔣談及、端訥答渠未與蔣有何談述、故不得而知、記者因又詢以張是否有此提議、端訥謂渠不信有此事云云、

林主席昨延醫診疾

國府林主席昨日整日未曾外出、上午在寓接見歐陽南林煥庭黃居素夫婦等、據主席語中央社記者、將於午後往訪孫哲生先生、但純係私人之訪問、並無外傳勸孫入京之事云、但昨日午後、林主席並未外出、約四時許國醫陸仲安赴林寓診治、旋即辭出、而林之侍從、即挈藥方至對門某藥鋪配方、據陸醫方診單所開、係因受風濕、故四肢奇癢、將治以宣通之方云、

孫科將作蘇遊

中委孫哲生氏自來滬後、每日與各方要人接洽各事外、入京消息毫無所聞、國聞社記者昨晨觸車赴真茹暨南大學訪孫氏之鄭洪年校長、據談近孫氏定日內擬分赴毗連各處作短時期之遊歷消遣、記者叩以何處、則答如蘇州等處云云、

劉三談彈劾案件

華東社記者昨晤在滬之監察委員劉三、據氏談監院所提出之彈劾案件、應由國府公務員懲戒委員會執行懲戒辦法、至目前所成立公務員懲戒委員會、係由國府懲戒委員會執行、其職權僅能懲戒薦任以下之人員、其在簡任職以上者、均須送交國府懲戒委員七人至九人組織之、現尚未成立、故所有提出之彈劾案件、現均存國府、將俟該會成立後、再行辦理、至所提出之彈劾案懲戒與否、須由該會決定、監委權力、亦僅止於此也云云、

擁護國聯盟約會昨舉行常會　德商會表同情

▲開會情形　擁護國聯盟約委員會昨舉行常務會議、推鄭澄清主席、㈠討論各科主任案、總務科主任鄭澄清暫兼、組織科主任孫鳴岐、宣傳科主任李文杰、討論各科辦事細則案、議決交各科主任審核、㈡討論推派代表赴各地商會組織分會案、議決推馬少荃葉家興駱清華鄭澄清分赴各地接洽、定十月二日先赴杭州、討論各業公會幹事部組織規則案、議決通過、

▲德商會函　德國商會昨復該會函云、敬復者、接奉本月十三日大函、爲對付野心國家侵占中國土地起見、根據國聯盟約第十六條經濟封鎖之精神、及商人貿易自由之原理、組織擁護國聯盟約委員會、並協助介紹以公道待中國之友邦商品推銷等情、今已通告敝國商人、相應函復、煩即查照、

捐助東北義軍

東北義勇軍後援會昨接福建省教育廳來函、略謂本月二十二日業再由中國銀行匯上洋一千元、希即查收、近又通知教育各機關廣爲勸募、俟款寄到廳、仍當陸續匯上、

上海市電機絲織廠業同業公會會員兆豐路錦雲織綢廠全體職工、因鑒於東北義勇軍奮勇殺敵、功重黨國、乃由該廠總理王君士强發起縮食節衣儲集款項移作捐助東北義勇軍之用、現在已募得大洋五百元、交由上海銀行轉解前線、

廢戰會昨電張伯苓　▲再謁韓維和平

廢止內戰大同盟會總會前接代表張伯苓電、請韓已停止軍事行動、聽候中央解決、張即在濟招待各界籌組分會、旋赴青島籌組分會、茲廢戰會以聞張已由青島返濟南、昨再去電云、濟南商會急轉張伯苓先生大鑒、聞自青返濟、極佩賢勞、魯事、新再謁韓主席、維持和平、另圖解決、勿再發生不幸、至爲盼禱、廢止內戰大同盟會總會叩卅、

亞細亞皮鞋公司大減價

本公司因存貨過多折本舉行大減價一星期自九月念五號起至十月九號止上等黃黑紋皮男鞋每雙洋十四元五角減售十元女鞋自三元起至七元止各界仕女幸勿失此再好的機會地址靜安寺路二百卅號跑馬廳對過(承蒙定貨不在此例)

上海馬斯南路廿號　信誼化學製藥廠特聘　德國賓飛博士監製

長命牌　維他賜保命補丸

功能天然督促細胞增進新陳代謝壯精力健腦神生血液固腎關補氣力除腫毒爲近世唯一的天然補品

閩人電請解決省防軍　將陳國輝正法

自十九路軍閩綏靖主任蔣光鼐氏於日前扣留閩省防軍第二旅旅長陳國輝、並下令全部繳械後、閩省形勢急轉直下、旅滬閩人各同鄉團體均額手稱慶、爲閩除害、昨日特再急電中央及閩蔣主任、促將陳迅即正法示衆、並澈底解決省防軍何顯祖等、電探錄如下、

▲電中央文　南京一中央黨部國民政府行政院鈞鑒、閩省防軍陳國輝何顯祖兩旅、苛勒屠殺、慘無人道、閩人呼籲不已、諒在洞鑒、今幸陳國輝經綏靖署扣留、迄今將何顯祖[illegible]

▲電閩綏署　福州一蔣光鼐主任鈞鑒、報載匪首陳國輝、經鈞署扣留、我公爲民除害、閩人同聲稱幸、查該匪苛勒泉永、屠殺惠北、與何顯祖之殘暴、同爲閩南巨害、早經閩人紛紛控告、[illegible]等一併拘拿正法、以謝閩人、上海興安會館代表黃星閣、旅滬福建興化救鄉會主席陳侃、蕭仙旅滬聯合會代表蟥碩等叩陷、

市保衛團復興計劃

呈請市府補充設備四項　需費一百三十三萬餘元

一二八以後、本市各機關業務破燬損失甚鉅、市府前曾通令所屬分別擬具復興整理計劃、本市保衛團管理委員會奉令之後、即會同各委員夙夜討論、主席羅經猷將該團復興計劃擬具完竣、於昨日前將該計劃連同各項預算圖表、呈送市府、原呈如左、

呈爲保衛團受戰事影響、亟待澈底整理、以應需要、謹擬具復興計畫呈送、仰懇鑒核、轉請撥款購辦、以資補充事、竊查本市自受一二八戰事影響以還、曾經鈞府通令各局飭各就主管範圍分別擬具復興整理計畫、連同概算書呈核在案、保衛團同隸鈞轄、自應照辦、伏查本市之有團防、歷史悠久、自辛亥光復商團、以及癸丑革命齊盧戰爭等役、上海均首當其衝、地方多故、民團於此等危急之秋、無不竭力以赴、且如辛亥之役、陳公英士用商團之力、卒收光復之功、此皆本市團防之陳跡、固不僅維護地方已也、此次日人侵滬、四境騷然、保衛團全體動員、無間晰夕、其在戰區者、固無論矣、即非戰區各團、對於後方防務、亦莫不惟力是視、卒之地方賴以安堵、此固軍警維護之功、亦未始非民團協助之力也、第本市保衛團經此事變、處不得不亟待復興整理者、誠以創辦之初、其經費全賴地方熱心人士志願捐助、並無的款、故於服裝槍械以及其他種種設備、均屬簡陋欠缺、自鈞府接收以後、停止捐款、雖由市庫勸予津貼、仍覺竭蹶萬分、補充無從、此次戰地各團更復損失殆盡、大都名副實亡、而環顧本市形勢、今昔懸殊、此後地方治安、除保安隊警察之外、保衛團實無旁貸、以責任之重如彼、而軍實之窳敗如此、若仍不予補充、其何以勝負荷而副期望、且最近蔣調員長在滬力主提倡民衆武力、並以優其待遇、高其職權爲言、具見民團關係之重、[illegible]鈞座愛護團防、無微不至、茲就本市保衛團設備上必需補充之處、列舉如次、㈠槍械之補充、查各區團原有槍械不及半數、且不能用者甚多、茲擬除各該區團原有可用械彈外、所缺步槍全數補充、以團員人各一槍、每槍配足子彈五百發爲度、並擬仿照萬國商團之例、於每隊增設手提機關槍二枝、以厚實力、(詳附表第一)㈡土工器具之補充、查保衛團爲民衆武力、其軍備雖不必盡如陸軍、然土工器具爲防衛上必不可少之物、自不能不有相當之預備、以備萬一、茲擬於每隊設置三分之一、以資防禦、(詳附表第二)㈢車輛及望遠鏡之補充、查本市區域遼闊、鄉區類多間阻、除城區交通較便外、對於傳達巡邏瞭望等之設備、事實上必不可少、茲擬擇要補充、以資靈捷、(詳附表第三)㈣服裝之補充、查各區團服裝以未經整個製備、歷年既久、率皆殘缺不完、此次損失尤多、非全數補充不足以整軍容而資服務、至水壺飯盒等件、均爲有事時不可缺少之件、擬予一併添置、(詳附表第四)以上四項、本會核實估計約共需洋一百三十三萬七千一百五十六元、實爲一勞永逸之圖、上海地處要衝、爲中外觀瞻所繫、外人對於租界一隅、尚且不惜鉅資辦理商團、觀其設備之周、實屬望塵莫及、此後市保衛團關係之重、既如上述、其於實力所在、自應力予補充、俾其克盡職責、轉送淞滬戰區善後委員會、請予撥款購辦、以厚實力而安地方、是否可行、理合檢同計畫表備文呈請鑒核、伏乞[illegible]示施行、實爲公便、謹呈上海市市長吳、附呈復興計畫表五紙、概算書一份、

市黨部及各區執監宣誓就職

▲今日上午十時　本市黨部第六屆執監委員及各區黨部執監委員、均經依法選出、茲悉新執監委員定今日上午十時在該市黨部三樓大禮堂聯合舉行宣誓就職典禮、除市執監委員宣誓就職、由中央執行委員會派吳鐵城監誓外、市黨部推俞委員鴻鈞爲各區執監委員宣誓就職時監誓員、

稽核所擬定整理淮北鹽政計劃

淮北一區、爲吾國每年產鹽最多之地、惟以製造不甚求精、交通不便、運輸困難、故而未能廣銷各地、今夏財政部長宋子文、曾偕財部鹽務稽核所長朱庭祺赴淮北視察、擬將鹽政加以改良、頃據確息、該所已在計畫整理辦法、擬先設一鹽棧於淮北、因其地臨海濱、盜匪甚多、每於曝鹽於海濱時、爲盜匪掠去、故建造鹽棧、爲曝鹽之需、又該區運鹽向用帆船、既費時日、又不經濟、故擬鼓勵用輪船運輸、藉謀迅便、該所又謀淮北與隴海鐵路相連、俾輪運自淮至長江各處、陸運則藉隴海至豫鄂各處云、

贛省產銷稅　市商會再電請撤

市商會以贛省磁業產銷稅、爲變相厘金、呈經明令撤銷、而該省府迄未遵辦、近且執之愈堅、甚至有以兵護稅情事、官民長此相持、隱患堪虞、昨又代電南昌熊主席、請從速遵令撤銷、

祥生鐵廠工潮　昨日宣告解決

▲雙方簽訂條件十項　浦東祥生鐵廠工潮、社會局昨日召集雙方施行調解、結果簽訂條件十項、㈠廠方定於十月三日開工、㈡常領取工牌於十月三日開工作之工人一百二十四人、其中復工十五名、其一百四十九名中尚有十人可否復工、由工會與廠方自行協商、㈢曠職日久之工人二十六名准予開除、㈣第二條及第三條所決定之復工被開除工人之號數另見廠方自願之清單、由黨政機關代表簽字後存社會局、㈤廠方津貼工人損失費一千二百元、㈥[illegible]㈦[illegible]㈧[illegible]㈨[illegible]㈩[illegible]

張羣電川將息爭

苦累川民抑且影響國際　或有爭執應聽中央處理

▲廢戰會接到劉文輝復電

連日紛傳四川兩劉失和、並有已在成都近郊接觸之說、中委張羣關心川事、昨特電川中將領、曉以利害、消弭危機、以維持大局、茲將原電錄下、特急、重慶劉督辦甫澄兄、廣安楊軍長子惠兄、成都劉主席自乾兄、鄧軍長晉康兄、田軍長頌堯兄勛鑒、近聞吾川頗有風鶴之謠、或謂蓉將圖渝、或謂渝將謀蓉、或謂北道別有策劃、蠻馬灣弓、傳說甚盛、雖所聞異辭、而心竊危之、自九一八事變以來、國人正謀一致禦侮、國際亦復集中視線、年來國內偶有糾紛、識者已極痛心、若再另起爭端、不僅苦累川民、無裨川局、且際此外患日迫、更於國際發生重大之影響、言念前途、至堪危懼、諸兄愛國愛川、諒皐洞鑒及此、或因挑撥離間之徒、欲售其術、故作風聲、以掀政浪、偶一不察、墮其彀中、則自誤誤國、國人其謂之何、弟爲川人、與諸兄同具愛鄉愛國之誠、心所謂危、不敢不告、務請諸兄力顧大局、消弭危機、作共同之表示、昭國人以大信、謂彼此或有爭執、亦宜陳報中央、秉公處理、萬不可輕於舉措、釀成釁端也、特電佈悃、尚祈明教、弟張羣叩三十印、

廢戰會注意川事

廢止內戰大同盟會總會、前因四川兩劉有失和傳聞、曾於上月十二日第二次値日常務委員談話會時提出討論、經決定分致重慶成都兩商會飛航代電、請調查成渝兩方軍隊調動佈防情形、並請告議弭辦法、嗣因一星期後尚未得復、又於十九日第三次値日常委談話會時提出討論、應預籌制止辦法、至二十三日第四次談話會、決定分電成都劉文輝重慶劉湘詢問、以安人心、一面仍催成都重慶兩商會速復、[illegible]茲將各項電文如下、

▲致成都重慶商會代電　一、成都重慶市商會並轉各法團均鑒、此間謠傳成渝兩方軍隊調動佈防情形、深爲系念、本會職志所在、亟盼貴會詳細調查、迅予見示、[illegible]廢止內戰大同盟會總會叩文、(九月二十二日發)

▲分致劉湘劉文輝電　成都省政府劉主席、重慶劉督辦大鑒、連日據旅滬川人紛紛來會請求、云成渝兩方、有軍事調動、恐有不幸事件發生、希設法消弭等語、現在國難期內、豈容內爭、貽笑外人、公重望遠識、必能弭此[illegible]決非事實、唯是悠悠之口、恐爲公德之累、敢祈迅予電復、以安人心、無任企禱、除電劉督辦外、特電奉懇、廢止內戰大同盟會總會叩漾、(九月二十三日發)

▲重慶市商會復電　[illegible]迄無表示、已轉各方當局、并附管見、以盡責、原件容續奉報、此後情形、仍當隨時報告、敬祈惠示爲感、(九月二十八日到)重慶市商會叩

▲成都劉文輝致廢戰會電　廢止內戰大同盟會總會諸公同鑒、漾電奉悉、全佩仁言、國難方殷、積恥未雪、凡有血氣、應無不誓同憂患、共濟屯危、禦侮弗遑、忍言私鬥、文輝內謀協輯、屈己伸人、終始此心、神明共鑒、自頃廬言風語、雖不免有所指圖、而文輝和平夙矢、總希望爲道路祇言、不重有此不幸之事、卽令人不我諒、事出有因、輝亦終當力求避免、但可委曲遷就、化戾氣爲祥和、決不敢釁自我開、甘爲戎首、致負諸公盛懷、敬拜良規、希釋雅念、劉文輝叩感、

▲廢戰會再電催劉湘復電　重慶劉督辦大鑒、漾電諒達、乞迅賜覆、以安人心、廢止內戰大同盟會總會叩卅、

兵工廠昨實行結束　清理委會正式成立

▲委劉守愚等爲委員　▲全廠職員分別留裁　▲各部主任調京任用

上海兵工廠、已於昨日實行宣告結束、所有該廠職員、則分別裁留、關於善後問題、已由兵工署派員於昨日來滬、在該廠成立清理委員會、定今日起、開始辦公、茲將詳情、分誌如下、

▲移交委會　該廠自奉令辦理結束後、即由廠長宋式驫飭屬趕辦移交、故大部份文書各件、已點查完竣、靜候委員會接收、遲至十日左右、當可移交完竣、

▲職員處置　所有該廠職員七十餘人、已於日前奉令留裁、計被裁者爲總務處長龍滌英、會計科長虞怡祖、庶務科長彭振之、文書科長張志鶴、審計科長林同與、物料科長項經方、軍械庫長張祖聯、及科員等二十二人、此外留職員五十庫主任曹廣筠、及科員等二十八人、交由清理委員會支配工作、尚有工務處長劉守愚、由署派充清理委員會委員、其他如機器廠主任馬德建、製藥廠主任陳世鴻、炮彈廠主任王承黻、槍廠主任康仞初、炮廠主任李成樹、槍子廠主任林爲銘、均奉令調署、並限尅日報到、警衛隊暫留、所有公役則裁去一半、被裁各職員、則另發薪餉一月、惟各職員以前次被裁者、曾由署令發給三個月薪餉、現僅發一月、似欠公允、故已呈部請即援例發給三月矣、

▲工人遣散　該廠製炮廠自一二八後、因須修理各方送來軍火、曾奉署令延長六個月、直至九月底始行停工、所有工人一百八十餘名、除留二十名以備遣用外、餘者一律發二個月薪工遣散、

▲委會成立　兵工署以該廠既經結束、所有善後種種、應有專人負責、故特派員來滬組織清理委員會、委員八人、除該廠之工務處長劉守愚氏外、計有兵工署委員莊權李世瓊鄭家駿壽昌田周典禮等七人、均已來滬、定今日赴該廠開始辦公、接收各項事務、辦公地點、即在該廠原有之工務處、按該廠現尚存留一部份機器材料、及不能應用之舊炮廢銅銹鐵、其處置辦法、則由委員會負責辦理、俟清理完竣後、所有職員、均將調京入新廠任用、至現有廠址、則尚須候署命辦理云、

滬南公共汽車女工昨已復食

▲屈映光非董事長

昨日有人晤滬南公司經理沈錫奉、(問)貴公司因何停業、(答)滬南失敗之原因、由於金價之飛漲、當開業時、汽油每介侖價四角、後以金價飛漲、高至一元一角、公司每月用油一萬介侖、計相差已及六七千元、收支預算自此不能成立、且此次事業除工人外、無一不來自外洋、機件機油等項、均隨金價而飛漲、此實爲滬南之致命傷、去春廠房失火、適在龍華香汛時期、損失亦大、至於此次停業、全因受戰事影響、蓋歷年已有虧損、滬戰損失又逾四萬元、真是無可如何耳、(問)報載貴公司工人呈黨部文、足下意見如何、(答)滬南資本只有十萬元、歷年如是虧折、那裏還有現金爲人所侵蝕、且滬南董事長墊款已逾二萬元矣、工人絕食亦並無其事、[illegible](問)工人如進廠絕食、足下如何處理、(答)本公司職工一百六十餘人、已經遴選號衣銅牌、情願解僱者已有一百餘人、少數人因所求不遂、橫生枝節、在法理上絕無效力、且亦無絕食之事、(問)貴公司尚能復業否、(答)現在尚在清理中、[illegible]股東均已灰心、恐未必再有勇氣也、

滬南公共汽車公司全體工人、迫於生計、要求復業、[illegible]以昨日社會局派彭振、往勸告絕食工人、略謂關於整個的停業糾紛、已定三日下午社會局正式調解、並嚴令公司派員負責代表出席、屆時必有相當辦法、今爲生計所迫而絕食、此種消極抵抗、請勿實行、[illegible]當場議決、㈠公司如允卽日開工、則工人願抱合作精神、以謀發展、㈡公司如堅持關廠、則每人須發工資六個月、㈢四五兩月三成欠薪、即日補發、㈣推定錢順泉等出席政府調解會議、

拒毒週宣傳綱要

第九屆

中華國民拒毒會以本日爲第九屆拒毒運動週、特發宣傳大綱綱要如次、每歲一週之拒毒運動週、本年已爲第九屆矣、以往八屆、[illegible]

絲廠業工潮　社會局調解無效

▲虹口區昨仍罷工

本市單宮絲廠女工罷工風潮、社會局昨日召集勞資調解委員會、正式調解、直至傍晚仍無結果、決定俟黨政機關會商處理辦法後、再行核辦、虹口區單宮絲廠女工、昨繼續罷工、秩序甚佳、

瑞士心理衛生學家　韋白女士蒞滬

阿麗思韋白女士爲瑞士之心理衛生學家、在國際慈幼界夙負盛名、茲以美國洛克斐勒基金之協助、特遊歷東西各國、考察兒童教育狀況、日前抵滬、數日來、由慈幼協會總幹事吳維德陪往各處參觀、昨晚本埠大學教育協會舉行演講會、邀其演講、特殊兒童教育問題、並聞於今日午後、將在新閘路西區小學公開演講、(工部局)向本埠小學教員、作[illegible]演講、又中華慈幼協會、以韋白女士對於兒童問題甚有研究、定下星期一舉行討論會、[illegible]下星期二爲一般父母演講父母教育問題、其他人士樂聽者、[illegible]

籌設縣土地局

上海縣政府茲奉江蘇省土地局訓令、以本省土地整理、本年度應即開辦、籌設縣土地局、茲爲便利設施如期開辦起見、委任該縣長兼任本縣土地局籌備員、續又頒發各種法規及文件式樣、仰即切實遵辦等因、惟縣府奉令後、以本縣清丈問題尚未與市方解決、故在未決以前、實難進行辦理云、

昨午南京路大火
寶成銀樓走電延及隣居
焚燒三小時損失近百萬
同時山西路亦發生火警

昨日下午二時廿分、南京路浙江路東之寶成裕記銀樓、突然失愼、頃刻之間、冒穿屋頂、火焰冲霄、並延及左右鄰居如長豐水菓店、同春洋貨店、老大昌糖食店、三陽南貨號、美文印刷店、均受水漬之重大損失、火勢至四時廿分經救火隊奮力灌救、始行低落、但餘火至七時尚未盡熄、茲記詳情如左、

▲起火原因

寶成爲上海有名大銀樓之一、在南京路香粉弄轉角、租地自造五開間三層水泥樓房、樓下門面除自留三間外、東端一間租給長豐水菓行、西端一間租給老大昌糖食店、樓上及屋頂概爲寶成自用、其租地契約至明年即行滿期、距昨午二時念分、該號東面二樓突然起火、當起火原因由於走電、據當場目擊之鄰右談、當時陡見寶成東二樓轟然一聲、火光濾由窗中射出、僅十分鐘後、西樓火光亦作、濃烟突起、足見延燒之速、當可證明起火苟非走電、不至如是其快也、

▲焚燒情形

自起火消息達救火會後、中央救火車即首先開到、同時南京路浙江路口車輛、行人交通一律停止、以便施救、惟其時因房屋全部在延燒中、火焰極烈、赤焰飛騰、殊覺不易施救、旋公共租界各路救火會救火車先後到場、共達十餘輛之多、竭力灌救、仍未遽見功效、華界救火車亦開到協助施救、三時二十分、火自二樓燒過三樓、黑烟如墨、隨風上下飛揚、而冒穿屋頂、火舌飛揚、在遠東高處瞭望、先施公司之高塔幾盡爲濃烟所蔽、同時實成屋後之字號店舖、半後、延燒、灌救至四時、但內部燃燒仍繼續中、火勢始稍殺、時因三馬路畫錦里轉角、大康綢緞局亦告火警、救火車一部馳往灌救、惟仍留十餘部在實成附近射水、火勢乃逐漸低落、至晚間八時、餘火尚未盡滅、

▲斷絕交通

起火處爲南京路之中心點、車馬不絕、行人如梭、老閘捕房聞警、即派大批中西印捕馳赴火場維持秩序、並將東自石路起至西藏路止、該段完全斷絕交通、均禁止行人通行、電車亦堵塞停開、一時達十餘部、以東之電車停於建路、以公共汽車臨時改駛愛多亞路繞駛、在二時二十分至四時五十分之間、不特南京路不能通行、即上海公共租界全部電車、除十四十七十八三路無軌電車、及第八第九電車外、其他均無法開駛、至五時左右、電車特派總工程師前往

▲損失一斑

聞寶成銀樓保有房屋生財保險數十萬、東首長豐水菓行未保險、老大昌亦保有火險數萬元、未遭火燒之美文印務局、雖所存紙張均浸濕、他如同春洋布號、三陽南貨店、均受水漬而已、損失尚輕、共計千元、聞當火燒時、全部損失約近百萬、當時東自石路、西至新世界、所有大小商店、如三公司等、均將店門緊閉、暫停營業、至五時半交通恢復、各商店亦隨之開門、照常買賣、

▲另一火警 昨日下午三時五十分

許、當南京路寶成銀樓失愼火勢最盛之時、山西路三十八號三十九號大康綢緞局樓上忽亦起火、救火會聞警、立即分派救火車前往灌救、而其上層殆已全焚燬、下層尚未全燒、但所有綢緞不爲火焚、亦受水漬、直至四時二十分、火始熄滅、其店主林和生及所有店夥等、均爲總巡捕房傳去、當門前僅有華捕各一人在外駐守、其北首之四十一號門牌老紫陽觀、勢猛烈一時、亦爲波及、損失若干尚無統計、店主趙芝軒亦赴捕房報告一切、聞該號保有火險五千兩、至大康南首三十七號門牌之瑞昌祥顧繡店、以皮帶車猛力灌救時、樓上下各貨均受有水漬、損失約千餘元、聞該號亦保有火險、

中華醫學會
會員大會第二日
▲上午報告會務外科大會
▲下午分組會議討論論文
▲牛惠生招待參觀骨科院
▲今日續會參觀淞高檢疫

中華醫學會昨日在愛文義路李斯德研究會大講堂續舉行大會、到會員四百餘人、茲將詳情分誌如下

▲會務報告 上午九時、主席衞生署長劉瑞恆、紀錄余濱、卓別門、（一）余濱報告前日顏福慶等四人召集會議修改會章經過、（二）出版委員會 Mc All 報告三年來出版情形、（三）國家醫事委員會主席李廷安報告云、本委員會成立未久、其他委員尚未聘任、第一步工作、即爲選擇醫界中富有國家醫業之興趣者、聘爲委員、委員聘齊後、即行召集會議、以編制章程規定政策及擬定工作概要、以備本會之採納、而貢於我國最高衞生行政機關、望其能依據本會所貢獻者、以有效之方法實行云、而保障我四萬萬同胞之生命、然此項規劃偉大、進行匪易、非僅委員會之責、亦吾中華醫學會全體會員之責也、報告後、稍有商榷、（四）馬士敦及吉爾孫兩醫師建議、醫科課程縮短年限、以廣造就、但以即經全體會員接受、事關醫學教育、應由醫學教育委員會詳細審查、然後再付大會討論、十時十五分散會、

▲外科大會 十時二十分在大講堂開外科組大會、（一）急性闌尾炎、計湯姆生之懷胎學與解剖學、（用影片解釋）沈醫師之症狀論、施醫師之治術、陳澄之手術後治療、均爲有價值之研究、（二）放演手部傳染之電影、十二時散會、在研究院門前全體攝影午餐、下午

▲分組會議 下午二時至四時開分組會議、分內科外科產婦科三組、論文共廿二篇、內科組有姜渭綸楊濟時之「瘧疾二百五十例之總論」、材料豐富、均有新發現、「慕斯蘭區域瘧疾流行之探討」、「華北斑疹傷寒症之觀察」、貝醫師之「海南之熱帶病」、葛成慧之「以嗜菌體治療葡萄球菌屬傳染病」、宣讀題目者有王完白之「腦脊髓膜炎之新防及其治療」、戚壽南之「洋地黃作用電流心動描寫之新狀態」、及「麻黃對於診斷瘧疾之功用」、外科組有萬宏兩醫師之「北平協和醫校三百廿二次截除術之分析」、楊醫師之「上海同仁醫院於一九二六至一九三一年中一百六十例盲腸炎之報告」、施醫師之「膽囊病」、李醫師之「膽囊病之病源」、沈克非之「損傷性動脈瘤之治療」、駱傳榮之「精膿」、陳醫師之「咯開骨折」、產婦科組有王逸慧馬士敦之「胎兒因胎盤五分之二閉塞之結果」、王逸慧之「雙子宮之妊娠」、林醫師之「初生嬰孩之胸膜積氣」、李士偉之「溶組織阿米巴傷染之子宮頸癌示例」、安醫師之「前置胎盤」、紀長庚之「胎盤之未成熟成裂」等等、

▲參觀骨院 下午四時、由該會會長骨科醫院院長牛惠生、雇定汽車多輛、全體會員出發至徐家匯路參觀、輪奐爲皇、設備周至、該院設立已有五年、職員五十餘人、頭二等及普通病房現有病人七十五人、尤以幼童室之幼童能脫離父母、住在院內、護士看護周密、允爲特有者、嗣又參觀手術室、化驗室、廚房等、參觀者皆極滿意、並由牛氏夫婦殷勤招待、在該院草地上款以茶點、至六時後、賓主始盡歡而散云

▲今日議程 今日（十月一日）大會續程、上午各委員會報告、伍連德演講檢疫與防止霍亂、下午乘輪前往海港檢疫處參觀吳淞檢疫事業、及高橋防疫處防疫工作云、

閔行輪渡 （國聞社攝）

北匯路橋 （國聞社攝）

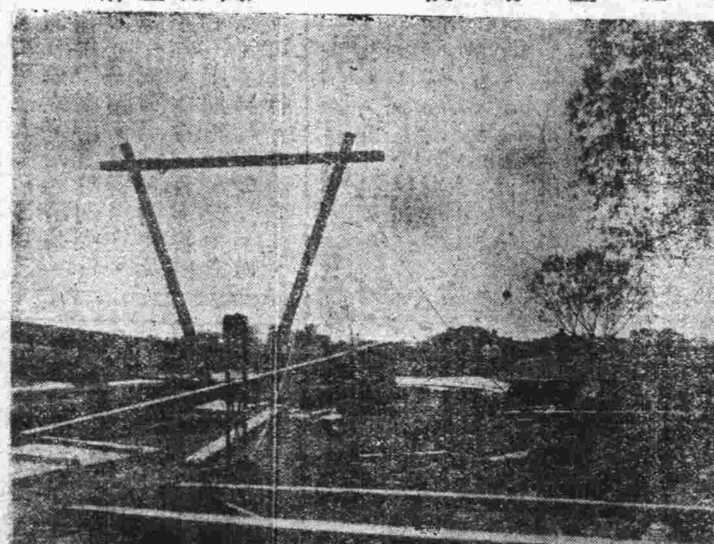

交通界佳音
滬杭公路試車成功
閔行輪渡即可完成
北匯路橋正式動工

滬杭公路業已建築告竣、本埠馬迪公司主人特於本星期二、邀請本埠中外新聞界梅約等一行七八人、乘坐之汽車兩輛試車、業於昨日下午六時返滬、本埠各報社記者特於昨日下午四時、分乘汽車數輛、赴閔行江邊歡迎試車成功、滬杭公路共長一百六十公里、梅約等於本星期二由滬馳杭、翌日由杭馳京、越宿仍馳回杭州、昨日下午一時零五分由杭馳滬、四時零三分抵閔行江邊、在途僅二時五十八分、路面平坦、閔行江渡、已有大號駁船一艘、搬運車輛頗爲便利、一俟公共汽車通行、則江浙交通益臻便利、惟目下渡口工程、猶未完全竣事、而浙省境內一段亦尚有須加以修理處、此時行駛汽車、殊足以阻滯工事之進行、故該路主管員司昨特聲明、在十月十日正式通車以前、禁止一應車輛試駛該路、滬杭國道路工業已全路完成、上海市自斜土路至漕河涇一段、現均改鋪柏油路、行車極爲舒適、至閔行碼頭、大體亦已就緒、汽車輪渡亦已辦就、停放黃浦江邊、（附圖）約本月十日以前必可完全完工、上海附近之交通建設、除正在急進中之滬杭國道外、尚有上海縣境之北匯路、連接滬杭路直達松江縣城、該路上海縣一段早於去年造成、現松江段亦已完工、僅上松交界處之匯橋尚未造成、以致不能銜接通車、現該橋已由上海松江兩縣建設局投標決定、業經正式動工、（附圖）不久完工、即可通車、本報三十鎮江電、自滬杭路竣工、蘇省句路及溧宜段及京蕪路工程、均於二十九日告竣、此後蘇浙皖京滬兩市汽車可暢通無阻、

國布大展覽
明日八百種

于右任言發展國貨●禁止多設百貨商場●

中國布衣會自程伯嚴提倡後、本埠與外埠響應設分會甚多、已誌前報、近程氏與新聞路辛家花園清涼寺靜波老和尚商借華嚴講堂五大間、於十月二日將國布大展覽一次、所有四鄉農婦手工出品、由農教長張氏負責搜集至七八百種之多、每種填明價格長短品名號次、以便覽閱、監察院長于右任極贊成此舉、言此辦法最好、惟現在要國貨發達、必須商人少辦百貨商場、因百貨商場、滲雜各國商品、奇異美觀、令人到商場中目迷五色、不能自主、使人人心中久忘有國貨、故百貨商場實有禁止多設之必要、靜波老和尚言中國果人人入救亡會、可能同仇敵愾、雖仇貨滿地、可以不買、人其奈我何哉、我希望此種國布、今年有八百種、明年有九百種、又明年有一千種、我請涼寺一年開會數次、人人身上均有國布、則大佳云、

暗殺犯處死刑

陸實生與姜海桃前同在第一特區法院爲汽車夫、嗣陸被歇、疑姜挑撥、懷恨於心、乃以二百元之代價、囑通淮人張子美、駱姜暗殺、昨晨已屆判決之期、捕房將張解送第二特區法院、由葛推事蒞庭、宣告判決被告張子美預謀殺人一罪處死刑、褫奪公權無期、兇刀一柄沒收、

小學教員爲綁匪 減處徒刑八年

小學教員張少岩、係本邑塘灣鄉人、因綁架曹行鄉婦人顧沈氏之孫勸禮、被捕解送地方法院、經高二分院判決附從情事、當提張至案、開庭審判、故昨日下午楊推事讞謂本處處徒刑、姑念附從及情由可原、並大赦、特三次減刑、爲徒刑八年、褫奪公權十二年、已經無可再減、對於判決服否、張點首示服、遂帶下還押、聽候送監執行、

蓄興里房租訴訟案 業主上訴駁回

▲仍照原判免租三月

塘山路蓄興里房租糾紛、前經第一特區地方法院判決免租三個月、但業主高易經租帳房因不服第一審判決、提起上訴、業經訊供終結、昨日午後由高二分院民庭長胡詒穀蒞庭判決、上訴駁回、仍依原判免租三個月、此次房客方面仍延蔣持平律師出庭辯護、而審理結果、房客又屬勝訴云、

駐滬外艦

美國七艘●日本六艘●英法各二●意國三艘●

駐防本埠各國海軍、於九一八前以日本爲最多、計艦在十五艘外、幸此國難紀念安然度過、日艦旋即離滬他駛、僅留「熱海」「二見號」兩艦停泊楊樹浦、惟砲艦「天龍號」及驅逐艦「宇治」「檜」等均於昨日（三十日）回滬、旗艦「出雲」今日亦將由京開到、總計滬埠日艦共有六艘、美艦自七月間多艘駛往青島及馬尼拉等處避暑者、近日亦已絡續開來、據最近調查、美艦共有「阿喜維爾」、「別登」、「愛特賽爾」、「古爾特司帶」、「意賽培爾」、「撲納」、「洛却司脫」等七艘、英艦駐滬者、爲「火姆司」及「塞羅爾克」等二艘、法艦爲「卜萊」、「麥洛」等二艘、意大利爲「愛司班洛」、「李皮埃」、「克埓士」等三艘、

航界近訊

▲招●商●局●添●新●輪● 招商總局自李偉侯充任總經理後、對於局務積極發展、航線方面、以建築輪艘、爲 時較緩、特租進美利等輪、營駛於南洋航路、昨悉該局爲恢復香港航路起見、特又新購健快新甯輪一艘、不日開行、

▲溫●台●線●增●新●班● 溫台一線、向有聯安公司輪船行駛、頃有航界要人杜厚生、自備巨資、購得新輪一艘、名「德利」號、專駛定海海門黃岩溫州各埠、開班期定每禮拜一日開出、禮拜四日開回、

▲新●江●天●輪●復●航● 招商局新江天輪、前月初旬歲修、曾派由北洋線之新豐輪船代班、茲據該局營業科訊、該輪現已歲修工竣、今日起復航、新豐輪則仍駛北洋線、

錢業聯合準備庫 今日正式開幕

本市錢業聯合準備庫成立後、甯波路興仁里口新址、佈置均已完竣、決定正式開幕、詳情如下

▲往●來●開●戶● 該準備庫新址之辦公處及公庫、布置甚爲完備、總經理秦禊卿氏、及全體工作人員、均已委定、準備基金總額、已達五千餘萬元、至於洋商各銀行之收解銀洋款項、（即划頭）已由錢業領袖秦潤卿氏與洋商銀行公會協商、決定與該準備庫立摺往來、各往來戶互相通用、將來營業之盛、當可預卜、

▲招●待●來●賓● 總經理秦禊卿談、錢業準備庫決定今日正式開幕、因在國難期間、並不舉行任何儀式、對於來賓枉駕、深致歉忱、謹當略備茶點、藉酬雅意、

市工務局發表 八月營造概況

市工務局昨日發表本市念一年八月份營造概況云、本月份市工務局審核發營造執照三百六十五件、比六七兩月均增二分之一、比上年同月增多七十五件、各區中以吳淞閘北二區爲最多、又核發修理執照二百十一件、雜項執照一百十四件、拆卸執照十七件、比較上月、修理雜項均略減、拆卸相仿、比較上年同月、修理雜項均約減三分之一、拆卸則僅及半數、全市營造均共估地面積六萬三千餘平方公尺、估價一百八十七萬餘元、比較上月面積又增二萬平方公尺、估價則增四十九萬元、比較上年同月、面積減二萬五千餘平方公尺、估價減一百十八萬元、分區比較、面積估價均閘北較多、滬南次之、吳淞法華又次之、較大工程估價在五萬元以上者計四件、分述如次、一某姓在寶山路造二層樓市房及住宅、共估地二千四百餘平方公尺、約估價十二萬元、二華懋地產公司在北四川路狄思威路轉角造四層樓市房、估地五百餘平方公尺、約估價念一萬元、三兩合經租處在北四川路麥拿里造二層樓住宅、估地二千平方公尺、約估價十萬元、四隆興公司在康腦脫路造二層樓住宅、估地一千二百平方公尺、約估價六萬元、本月份營造雖增、取締事件轉較清簡、計僅一百六十三件、比上月減少四分之一、其中仍以工程不合爲最多、本市戰區被燬房屋、面積計約七十四萬平方公尺、受損房屋、面積計約一萬九千平方公尺、兩共約有九十三萬平方公尺之廣、共損失估價約三千六百萬元、戰後擄掠未復、居民無處容身、因規定豁免營造修理等執照費三個月、同時由工務局派員指導市民修造房屋、計自停戰至八月底共核發戰區內免費營造執照五百八十三件、計估面積七萬九千平方公尺、約共估價一百九十二萬餘元、僅及被燬面積十分之一、又核發修理執照二百八十三件、雜項執照一百七十件、拆卸執照五十九件、

公債與金市

公債市漲鋒極銳
金融機關及北幫補空
一九關稅達一元外

昨日本埠華商證券及物品證券部之各種現期貨債券、已照常拍板、市價變遷、頗爲蓬勃、北幫方面、影象極佳、前放空頭、補進頗亟、毛盤開出、覺續挺遒四五角間、二盤挺勢更勁、市場求供懸殊、欣欣向榮、本埠某銀行之鹽統稅空頭、遭此反常之壓力、補進迫切、於是扶搖直上、統稅等幾暴漲達一元之譜、此際多方聲勢浩大、不可一世、散戶方面、亦多買進、惟收盤時突有檯面上「帽子」一交易了結頗夥、市場籌碼、市價因之立定、後市趨勢、進者復湧、初盤收市、空氣極佳、結果現貨僅統稅開出、較挺二角外、期市以十九年關稅漲鋒最勁、達一元一角五分、其餘各挺在八九角至一元以外、如此漲鋒、誠債市前途之好現象也、綜觀趨勢、債券市況、確已轉機、苟多方祇持以永久、預料短時期間當轉續見漲鋒云、昨市成交、漸較旺盛、期市做開四百五十九萬元、內以二十年鹽稅成交最多、共一百十五萬五千元、次推二十年統稅、計七十八萬元、其餘各僅二三四十萬元間、現貨做開統稅一千元云、茲將全日四盤間之漲跌結果、成交總數、分別列表、統計於後、

債別期現	前開	最高	最低	後收	較前	成交數
統稅現貨	三四・五〇	三四・五〇	三四・五〇	三四・五〇	漲〇・二〇	一・〇〇〇
關稅十月	二五・八〇	二六・一五	二五・六五	二六・一五	漲〇・五五	九五・〇〇〇
編遺十月	二六・二〇	二六・九〇	二六・二〇	二六・九〇	漲〇・八五	三一〇・〇〇〇
裁兵十月	四五・五〇	四六・一〇	四五・五〇	四六・〇五	漲〇・九五	四七〇・〇〇〇
一九關十月	三六・七〇	三七・三〇	三六・六〇	三七・三〇	漲一・一五	二五五・〇〇〇
一九善十月	三五・二〇	三五・九〇	三五・二〇	三五・八〇	漲一・〇五	三二五・〇〇〇
二〇捲十月	三三・二〇	三三・八五	三三・二〇	三三・八〇	漲一・〇五	五七五・〇〇〇
二〇關十月	三三・〇〇	三三・六〇	三三・〇〇	三三・五〇	漲一・〇〇	六一〇・〇〇〇
統稅十月	三四・三〇	三四・九〇	三四・三〇	三四・七五	漲一・〇〇	七八〇・〇〇〇
鹽稅十月	三五・五〇	三六・〇〇	三五・四〇	三五・八五	漲一・一〇	一・一五五・〇〇〇
整六十月	三三・〇〇	三三・〇〇	三三・〇〇	三三・〇〇	漲〇・七〇	五・〇〇〇
九六十月	四・一〇	四・一〇	四・一〇	四・一〇	初開出	一〇・〇〇〇

標金高出七兩
初開漲十一兩
後回小三兩餘

廿九日倫敦大條、近遠期長六二五、大條腳地、中國進、大陸出、市面平、收盤後無特別變化、進者知足、美銀不更、私電則小三二五、故昨日人心突轉高昂、開盤即一躍十一兩、爲卅九兩半、匯市開出、先令近期一八九三七五、遠期一九一二五、美金近期三十元〇六二五、遠期三十元四三七五可結、後徵盤恆興元茂永售出、降爲八兩、時匯豐麥加利安達先後出十二月分美金、價三十元三七五、麥加利出十一月分、價三十元三二五、後物品元春來進、又盤漲至九兩、時麥加利出十月分先令、價一九、浙江出一月分美金、價三十元半、花旗出十二月分、價三十元三七五、匯豐麥加利出十一月分、價三十元一二五、華比和蘭出十二月分、價三十元一二五、後恆餘來售、當降至七兩餘、時匯市亦略鬆、華比住友出十二月分美金、價三十元四三七五、後在七八兩之間盤旋良久、至九時半、先令開出縮一二五、美金小一二五、價七兩半、後漸盤落、時華比出十一月分美金、價三十元三一二五、上海出一月分、價三十元五六二五、後恆餘兆豐昌略售、降爲六兩、嗣後又在六七兩之間盤旋、至十時半、降至五兩八錢、未幾、物品及零戶均進、漲至七兩光景、時浙江出一月分美金、價三十元五、當六二五、上海出十二月分、價三十元四三七五、盤旋良久、匯市略緊、十二月分美金三十元四三七五難結、當漲至八兩、後匯豐出十二月分、價三十元三七五、花旗出十一月分美金、價三十元三一二五、元興永恆餘又相繼售出、又降爲六兩八錢、後兆豐昌乾昌祥又出、降至五兩七錢、後市開盤六兩二錢、後即在六兩左右盤旋、華意華比三井先後出十月分美金、價三十元二五、恆餘丙興略售、降爲四兩七錢、後徵盤漲、安達華比對做十月分美金、價三十元三一二五、恆餘元茂永又售、降爲四兩三錢、未幾又漸回漲、恆餘福餘略進、漲爲五兩七錢、嗣後時在五兩左右進退、後興業出十二月分美金、價三十元半、價又轉漲、至四時半收市、價五兩七錢、茲將前後市況列後、

▲前市
開盤七百三十九兩半
最高七百三十九兩半
最低七百三十五兩七錢
收盤七百三十六兩三錢
補水七百三十九兩

登賬價格 十月七百四十一兩 十一月七百三十六兩

▲後市
開盤七百三十六兩二錢
最高七百三十六兩半
最低七百三十四兩三錢
收盤七百三十五兩七錢
補水七百三十九兩

中華口琴會
播送口琴音樂

本埠著名音樂業餘團體中華口琴會、近應滬南滬北各界同好之請、特設本埠「第一分會」於法租界霞飛路中華職業教育社、及「第二分會」於江灣路口公園坊一號（虹口體育天游泳池對面）、各班仍由該會會長著名口琴專家王慶勳氏親自指導、同時四川路一六八號該會、仍照常徵求十月份國難班、初級班中級班特別班及外埠函授班男女新同志、各界有志研究此項民衆音樂者、可向該會索閱簡章、聞該會已應「亞美」及「永生」二電台之邀請、每星期六下午五時起播送各國著名樂曲、又聞該會上月份國難班會員、共計四十名、每人會費三元、其中提出一元捐助東北義勇軍、業已將此款交與該會贊助人林康侯先生代送東北義勇軍後援會、該會定每月份將國難班收入、陸續捐助、

明星公司參加道路游藝會

中華全國道路協會假座西藏路新世界舉行十二週年紀念展覽游藝大會一節、已誌前報、茲悉內容佈置及各方接洽、已告妥貼、決定十月八日爲開幕日、海上各大非職業游藝團體參加表演、並將邀請明星影片公司、如鄭正秋、小秋、夏佩珍、胡蝶等明星、屆時皆將登台表演各種之拿手傑作、又聞久未現身幕之前影明星張織雲女士、亦將單獨表演歷代婦女之裝束、該會爲擴大建築道路運動起見、對於此次舉行之游藝會、已函固定之各影片公司參加表演外、尚須徵求各界非職業游藝團體參加表演、以資號召、

各界小新聞

▲女同學三週出版 吳承達等編「女同學」圖畫週刊、三期於今日出版、有皇后校花名貴照片數十幀、及學府專電冊則、報販均有出售、代定處蓬萊市場綠燈出版社、及南京路啓昌照相館、

▲吉報大革新 吉報三日刊十一期明日出版、專載時事及電影消息、由吳承達編輯、特約撰述有姚蘇鳳黃寄萍等、

▲五洲美容霜 秋風漸寒、皮膚易致枯黃、五洲大藥房出品「五洲美容霜」、質料勻滑、香韻幽雅、護膚嫩肌、爲冠於一切出品上之美容品、且定價特廉、

內毒未清、隨時暴發、外則肢膚潰爛、內則筋骨酸痛、醫治良藥、厥惟

哈蘭士 內服 外搽 六零六、

內服藥水專司盪清內毒、外搽藥膏專司拔毒生肌、二藥並治、毒卽指日而愈、

他如小兒一切秋瘡熱癤、以六零六藥膏搽之、立見痊愈、

價目 內服六零六每瓶大洋一元七角五分 外搽六零六藥膏每大盒一元小盒四角樣二角

上海四馬路 太和大藥房發行 全國大藥房均有出售

法言見解

質疑

▲瀆職嫌疑　某地保衛團、根據地方人士報告、拘獲女匪嫌疑犯一口、未經送縣法辦、由他人將其保釋、現該嫌疑犯因他案擬到法庭質訊、設有人向法院告發、該嫌疑犯前因某案、曾被拘獲、旋經保衛團准予保釋、未知保衛團之隊長有無瀆職罪名、敬祈解答、（金翠）

▲答　保衛團之責任、祇在保衛地方、偵查盜匪嫌疑犯、係屬司法衙門之職權、公安局拘獲此項人犯、尚須解送法院、依法偵查、保衛團更無准予保釋之權、貿然出此、自不能無瀆職之嫌、（昔醉）

▲票據責任　今有鄭州某甲號、立憑信匯款一據、計洋若干圓、向上海甲本號照兌、此票係立乙抬頭、乙在鄭州、即將此票轉用於丙、丙又轉用於丁、昨日丁持此票、向甲申本號照兌、甲號推言、此票已掛失、不能照付、查該立憑信票面、並未註明有掛失止付等字樣、且此票實情、並非遺失、並有乙丙轉手之來歷可查、未悉按照法律、是否應由立票甲號負担償還之責、請爲明白答復、（崔彥鍔）

▲答　票據爲無因證劵、有單獨之活動力、是以票據一經簽名發出、票據上所記載之金額、出票人即應負給付之責任、不得藉口於任何原因、而對抗善意之執票人、故丁之取得此票、如確係出於善意者、甲號自應負付款之責、（昔醉）

▲民訴疑問　鄙人因早年從商、故未能得充份之教育、然今閱歷稍深、始知幼時少讀書之苦、故於職務之暇、專喜自修、對於法律一門、尤感興味、惟因學力不足、每不能詳解其深奧之意義、頃偶閱民訴法第二二四條、「主請求、從請求、及訴訟費用之全部或一部判決有脫漏者、法院應依聲請、以判決補充之、」其意義不甚明白、懇請賜予解釋、並請附舉一例以釋明之、（裘叔屏）

▲答　凡人不能無遺忘或疏漏之事、法院推事、因案牘勞形、致將應行判決之事項、偶爾脫漏一部分、亦未嘗無之、當事人若見裁判有脫漏者、自可於判決送達後二十日之內、聲請法院、以判決補充之、例如甲欠乙洋一千元、乙向法院起訴、請求判令甲償還一千元、並負担本案訟費、迨判決時、法官祇判令甲償還乙洋一千元、關於本案訟費、絕未提及、如此、則乙於訟費部份、自可聲請法院、另以判決補充之、（昔醉）

消息

上訴應繳上訴審判費　並聲明不服理由

地方法院昨發出佈告云、爲布告事、查民事案件、聲明上訴時、應聲明不服理由、及繳納上訴審判費、民事訴訟法第四百零五條、及訴訟費用規則第五條、均有明文規定、至民事訴訟法第二百四十條之補正裁定、本屬例外規定、例如訴訟價額計算錯誤、致訟費繳不足額、自得依該條第五款之規定、命其補正、並非謂審判費用、必須裁定後方可繳納也、茲查各民事當事人向本院提起上訴者、大多數均不照章繳納上訴審判費、謂候奉到裁定、再行補正、此種以例外爲原則之辦法、殊屬誤會、嗣後應於聲明上訴時、照章繳納上訴審判費用、並聲明不服理由、毋得遲延、自取訟累、仰各遵照、切切此佈、

法大同志會開會

上海法大同志會昨晚七時開第二次執監委員會議、出席者吳學鵬戴繼先朱扶九周文凱蔣介民朱素尊周是膺毛雲、列席沈鈞儒等、公推周是膺爲主席、報告本會設備情形畢、即提案討論各案、（一）入會志願書印就後三日內召集執監委員開會案、議決通過、（二）沈鈞儒會員提議每次執監會議之主席、應由執行委員輪流案、議決通過、（三）關於以後重要事務應由會議指定專員辦理案、議決通過、（四）組織委員會、其人選俟調查後再行推舉案、議決通過、議畢遂散會、

今日開庭表

▲江蘇上海第一特區地方法院（民事）

案由	法庭	時刻
孫春生與朱順興等欠租案	七	三
張子雲與王成生欠租案	七	二
彭志林與斯朴宏詐財民訴上訴	六	二
沈榮華與瞿秀英異議上訴	六	二
薛金祥等與薛孫氏等財產案	七	二
利利汽車行主人欠租案	四	九
泰元號與洪三九欠款上訴	六	九
阿木生與徐海山借款案	十一	十・二
孟格而生與朱阿海等借款案	十一	十
孫葉蕙與李崑良借款案	十一	九
邱德榮與周榮生借款案	十一	九
陳桂榮與陸廣正等房租案	十一	九
所爾德生與李廣林等借款案	十一	九
東菊鴻亮樣與何阿惠賬款案	十一	八
愛爾得公司陳紀生與郭金祗等欠租案	十一	八
藝林公司與黃露香等貨款案	十一	八
關章文返還證據案	七	二
崔寶善與張金生等貨款案	七	二
張煜祚與秦華青析產案	七	二

▲江蘇上海第一特區地方法院（刑事）

案由	法庭	推事	時刻
李沈月珍訴李火全等傷害	三	吳振	十一
李宗棠訴李金香僞造文書	八	沈炳榮	十一
吳江縣政府囑託訊問孫志元案	二	吳廷琪	二
郁岳峯訴湯正清等竊盜詐欺案	二	又	又
榮仲章訴應書林業務侵占	二	又	又

▲江蘇上海第二特區地方法院（民事）

案由	時刻
廣景珊與陳沛華押欵案	十・一
姚養彪與協昌祥號米欵案	十五
陳榮生與應展鵬欠欵及欠租案	十
徐一蕚與許鶴伯等欠租案	九・四五
周延祚與顧紀生欠欵案	九・三〇
朱劍虹與德泰烟紙號租金及返還物件案	十・三〇
蔣學中與洪愛之借欵案	十・四五
俞順興等與郁深源借欵案	十・四五
塞洛闊夫與楚平等貨欵案	九・二〇
大隆公司與中央公寓欠租案	十・二〇
鮑林氏與謝和氏等借欵案	二・〇〇
姚桂生與裘忠元欠租案	二・一〇
達理與萬旭之欠租案	二・二〇
徐吉祥與乾大行經理貨欵案	二・三〇
張桂生與徐新記米欵案	二・四〇
王遠翔與翁三小姐等貨欵案	二・〇〇
趙魯卿與朱紀生貨欵案	三・〇五
周王氏與陳太太欠欵案	三・〇五

▲江蘇上海第二特區地方法院（刑事）

案由	時刻
耿德森上訴案	三
張炳全詐欺案	三

▲民庭

案由	
高德記與朱文華等租屋案	季和濟
與張大明借欵案	
廣福公司與朱牧也欠租案	高海峯與李葆康欠租案
米欵案	諸琴生與朱達生
姚福榮與楊定國租屋案	程信之與
曾成茂貨欵案	鄭小唐與郭德松等租
書姚與陳王氏欠租案	鮑斌堅與計根林墓地案
屋案	孟悅明與陳
來發等票欵案	沈月林與朱文塗借欵案
潤生與項順金貨欵案	陸大義與香朝和欠租案
欵案	姜永仁與嚴鑒衔等借欵案 　楊秉智與丁裕記等票
黃阿增會欵案	朱增山與
王氏與倪尤氏會欵案	潘潤青與周潤生欠租案
案	何茂李與吳家石等貨欵案 　施麟堂與張月琨米欵
貴卿欵項案	沈錫根與徐
生與潘啓賢租田案	賈楊氏與賈幼儒養贍案
鼎泰等與震興協等貨欵案	陳召元與陳程氏等租地
福如等墓地案	張志春與冠樣等欠租案 　潘張氏與潘
辟汶與同泰米號米欵案	梅鶴松與王峻臣借
據案	江楊氏與福壽聯異案 　錢租昌與石承
平貨欵案	

公佈欄

江蘇上海第一特區地方法院

▲布告　爲布告拍賣事、查本院執行債權人吳亨記即吳處與債務人張紹雲因押款涉訟一案、業經將債務人張紹雲所有後開不動產實施查封、鑒定最低價額在案、茲定於九月三十在本院門首投標匭第七號投標十月十三日開標、凡居民人等欲買是項不動產者、仰即遵期開具姓名年齡籍貫住址職業自願出價若干書具密函投入標匭、屆期依法開標、以投標人中出價最高者爲得標人、該得標人應於即日繳納標價定銀五分之一、餘款於交產時一次繳足、即由本院給予管業證書、倘逾限不納、即以投標人中出價次高者遞補、仍照前開程序辦理、仰居民人等一體知悉、並仰各利害關係人於開標之日、一律到場、毋得自誤、特此布告、計開㊀拍賣之標的物（張文周戶名）則田一分二厘連房屋兩排（計平六間）㊁物之所在地上邑二十七保案十二圖東聖字圩四五一號㊂最低價額銀圓一千三百四十元㊃閱看筆錄之處所本院承發吏辦公室㊄領看人吳亨記及本院承發吏何如炎㊅對該不動產如有權利關係應於布告後七日內來院聲明

▲民事批示　▲胡尚勝爲徐關金押欵案請執行由狀悉本案卷宗尚未發還是否確定無從懸揣仰依民事訴訟法第三百九十條取具判決確定證明書再行呈候核辦此批▲唐立盛爲王克印等會欵案請執行由狀悉本案業已上訴所請應毋庸議此批▲禪臣洋行譚義爾森爲鴻昌汽車行等貨欵案聲請執行由狀悉查該案卷宗尚未奉上級審發還俟發還後再予傳案執行可也此批▲張葆眞爲與景德磁器公司欠租案聲請執行由狀悉案已上訴所請應從緩議此批▲蔡晋伯爲與陳煥文等欠欵案（主文）狀悉仰候傳追此批▲開宜公司爲與愛阿拿爾欠租案聲請將餘欵發給憑證由狀悉應准給證送達可也此批▲開宜公司爲與胡少山欠租案聲明欵已收清由狀悉既據在外理楚應准銷案此批

▲民事判決　▲諸介卿訴汪葆弟等一百六十二家欠租一案被告一六二泰康祥烟店主陳鑑奎住大連灣路華德路南首右兩造因欠租涉訟一案本院判決如左（主文）第一至五十五被告各應償還原告洋一百零六元七角五分如不能償由五十六被告至一百零九被告分別代償第一百一十被告至一百一十九被告各應償還原告洋九十七元五角如不能償由第一百二十被告至一百二十八被告分別代償第一百二十九被告及一百三十被告各應償還原告洋八十六元二角五分如不能償由第一百三十一被告及一百三十二被告分別代償第一百三十三被告及一百三十四被告各應償還原告洋八十一元二角五分如不能償由第一百三十五被告及第一百三十六被告分別代償第一百三十七被告應償還原告洋一百四十一元七角五分如不能償由第一百三十八被告代償第一百三十九被告應償還原告洋六百零九元如不能償由第一百四十被告代償第一百四十一被告第一百四十二被告各應償還原告洋一百六十九元七角五分如不能償由第一百四十三第一百四十四被告代償第一百四十五第一百四十六被告各應償還原告洋一百七十三元二角五分如不能償由第一百四十七被告代償第一百四十八第一百四十九被告應償還原告洋一百五十九元二角五分如不能償由第一百五十被告代償第一百五十一被告應償還原告洋五百二十六元七角如不能償由第一百五十二被告代償第一百五十三被告應償還原告洋二百三十五元七角五分如不能償由第一百五十四被告代償第一百五十五被告應償還原告洋四十五元七角五分如不能償由第一百五十六被告代償第一百五十七第一百五十八人被告各應償還原告洋四十八元七角五分如不能償由第一百五十九第一百六十被告分別代償第一百六十一被告應償還原告洋一百三十七元二角五分如不能償由第一百六十二被告代償原告其餘之訴及假執行宣示之聲請駁回訴訟費用由第一至五十五被告第一百一十至一百一十九被告第一百二十九至一百三十被告第一百三十三至一百三十四被告第一百三十七第一百三十九第一百四十一第一百四十三第一百四十五第一百四十七第一百四十九第一百五十一第一百五十三第一百五十五第一百五十七第一百五十八第一百六十一等被告比例負担（事實）原告代理人聲請判令被告等償還如狀積欠之租金並請宣示假執行（全文在揭示場公布）

▲公示送達　▲陸蕭氏與陸相卿因離異案件本院定於十月念三日上午九時爲公開審理日期仰該被告遵期到院辯論毋自延誤特此公示送達右仰被告陸相卿知照▲達恩生與顧阿春等因債欵一案前因被告顧阿春等所在不明判決正本無從送達旋據原告達恩生聲請公示送達業經裁決照准依照民事訴訟條例第一百五十二條特爲公示送達右仰被告顧阿春等知照▲新森泰等與陳叔良等因貨欵案件本院定於十月念日下午二時在第六庭爲公開審理日期仰該被告遵期到院辯論毋自延誤特此公示送達右仰被告陳叔良等九人知照▲同新莊與華安五金號胡君期等因欠欵案件本院定於十月念一日下午二時在第六法庭爲公開審理日期仰該被告遵期到院辯論毋自延誤特此公示送達右仰被告華安五金號胡君期等八人知照▲中央協記旅社與振業印刷所等因欠租案件本院定於十月念日下午二時在第六庭爲公開審理日期仰該被告遵期到院辯論毋自延誤特此公示送達右仰被告振業印刷所尚榮生義成機器廠魏余謙知照

江蘇高等法院第三分院

▲民事判決　▲經保之與戴瑞生因遷讓房屋涉訟上訴一案不服第三審裁定提起抗告本院裁定如左（主文）抗告駁回抗告費用由抗告人負担

江蘇上海第二特區地方法院

▲公示送達　▲王阿三等鴉片一案因被告徐阿根所在不明判決正本無從送達等語茲將該被告應收之判決正本依照刑事訴訟法第一百九十九條第一欵特爲公示送達右仰被告徐阿根知照▲王忠財與沈瑞祥爲欠租涉訟一案本院現定十月二十日下午二時十分爲公開審理日期合將該被告應收傳票依法公示送達仰該被告遵照依期到院辯論毋得延誤特此公示送達右仰被告沈瑞祥知照▲沈萃記與俞福林爲借欵涉訟一案本院現定十月二十日下午二時爲公開審理日期合將該被告應收傳票依法公示送達仰該被告遵照依期到院辯論毋得延誤特此公示送達右仰被告俞福林知照▲野來生與亞司勒茄姆等爲債務涉訟一案本院現定十月二十日下午二時爲公開審理日期仰該被告遵照依期到院辯論毋得延誤特此公示送達右仰被告亞司勒茄姆物司徽開知照▲費席珍與施阿二等爲欠租涉訟一案本院現定十月十五日下午二時十分爲公開審理日期合將該被告應收傳票依法公示送達仰該被告遵照依期到院辯論毋得延誤特此公示送達右仰被告施阿二王錫桂知照▲工部局與奧叔琴爲欠欵涉訟一案本院現定十月十五日上午九時爲公開審理日期仰該被告遵照依期到院辯論毋得延誤特此公示送達右仰被告奧叔琴知照▲徐王鳳英與徐子東爲離異涉訟一案本院現定十月十七日下午三時爲公開審理日期仰該被告遵照依期到院辯論毋得延誤特此公示送達右仰被告徐子東知照▲新盛公司與永昌祥興記號爲欠租涉訟一案本院現定十月十七日下午三時爲公開審理日期仰該被告遵照依期到院辯論毋得延誤特此公示送達右仰被告永昌祥興記號知照▲曹福源與復順祥號爲欠欵涉訟一案本院現定十月二十八日下午二時爲公開審理日期仰該被告遵照依期到院辯論毋得延誤特此公示送達右仰被告復順祥號知照查達理與一全經偉廠爲欠租涉訟一案本院現定十月二十八日上午十時爲公開審理日期仰該被告遵照依期到院辯論毋得延誤特此公示送達右仰被告一全經偉廠知照▲毛謙泰與胡阿鳳爲離異涉訟一案本院現定十月十七日下午二時爲公開審理日期仰該被告遵照依期到院辯論毋得延誤特此公示送達右仰被告胡阿鳳知照▲周金大等鴉片一案因被告張金標所在不明判決正本無從送達、茲將該被告應收之判決正本特爲公示送達右仰被告張金標知照▲周阿四等鴉片一案因被告顧李生所在不明判決正本無從送達茲將該被告應收之判決正本特爲公示送達右仰被告顧李生知照

江蘇上海地方法院

▲彭本奎妨害家庭嫌疑一案因被告彭本奎所在不明判決正本無從送達茲將該被告應收之判決正本特爲公示送達右仰被告彭本奎知照陳漢卿竊盜一案因被告陳漢卿所在不明判決正本無從送達茲將被告應收之判決正本特爲公示送達右仰被告陳漢卿知照▲劉文湘等鴉片一案因被告劉文湘等所在不明判決正本無從送達茲將該被告應收之判決正本特爲公示送達右仰被告劉文湘張子青知照▲張鳳元等竊盜一案茲據法警報稱附帶民事訴訟原告周倪氏所在不明判決正本無從送達等語茲將該被告應收之判決正本特爲公示送達右仰原告周倪氏知照▲趙連奎等鴉片一案因被告王和所在不明判決正本無從送達、茲將該被告應收之判決正本、特爲公示送達右仰被告王和知照▲石阿狗等鴉片一案因被告朱榮寶等、所在不明判決正本無從送達茲將該被告應收之判決正本特爲公示送達右仰被告朱榮寶李少甫石阿根知照▲陸麒麟竊盜及贓物一案因被告王茂奚所在不明判決正本無從送達茲將該被告應收之判決正本特爲公示送達右仰被告王茂奚知照▲陳劉氏等租金一案因被告陳阿福等所在不明判決正本無從送達茲將該被告應收之判決正本特爲公示送達右仰被告陳阿福知照▲金文斌等鴉片一案因被告鄔成連等所在不明判決正本無從送達茲將該被告應收之判決正本特爲公示送達右仰被告鄔成連馬志方知照▲顏子[illegible]鴉片一案因被告胡沛波所在不明判決正本無從送達茲將該被告應收之判決正本特爲公示送達右仰被告胡沛波知照▲徐子焕等鴉片一案因被告徐子焕等所在不明判決正本無從送達茲將該被告應收之判決正本特爲公示送達右仰被告徐子焕周海青知照▲陳福生等賭博一案該被告所在不明傳票無從送達茲將該被告應收之傳票特爲公示送達右仰被告陳福生唐阿三汪錦淞王董氏知照▲吳六寶等賭博一案該被告所在不明傳票無從送達茲將該被告應收之傳票特爲公示送達右仰被告吳六寶潘士良徐玉林劉芳田知照▲歐阿三等賭博一案該被告所在不明傳票無從送達茲將該被告應收之傳票特爲公示送達右仰被告歐阿三陳王氏知照▲朱張氏等鴉片一案因被告王劉氏等所在不明判決正本無從送達茲將該被告應收之判決正本特爲公示送達右仰被告王劉氏張順卿李阿廷知照

▲民事判決　▲判決邱永新與于崇書因賠償涉訟一案（主文）被告應賠償原告貨欵洋十八元三角七分訴訟費用由被告負担▲判決徐小福與李阿六因欠欵涉訟一案（主文）被告應給付原告欠欵洋一百七十一元七角八分並退回臭酒四罎原告其餘之訴駁回訴訟費用由被告負担▲判決鮑子丹與蔡明桂等因租金及遷讓涉訟一案（主文）被告蔡明桂應給付原告租金洋五十四元被告吳懷中王道玉應各給付原告租金洋四十八元並均應遷讓出屋本件應予假執行訴訟費用由被告等比例負担▲判決王壽松與葉何寶因會欵涉訟一案（主文）被告應代償原告會欵洋三百十九元訴訟費用由被告負担▲判決張機生等與張金松因房屋所有權涉訟一案（主文）原告之訴駁回訴訟費用由原告負担▲判決吳季常與蔡象財因貨欵涉訟一案（主文）被告應償還原告貨欵洋七十五元四角一分八厘訴訟費用由被告負担▲判決王楚寶與王桂和因欠租涉訟一案（主文）被告應償還原告租洋一千零八十元並應遷讓出屋原告其餘之訴駁回訴訟費用由被告負担▲判決陸山農與陸毛毛原押欵涉訟一案（主文）被告陸毛毛應給付原告押欵本金洋二百元息金洋一百六十元訟費由被告負担▲判決陳觀生與徐炳銓等因欠租及遷讓涉訟一案（主文）被告徐炳銓應給付原告租洋六百四十元朱鼎三應給付原告租洋二百三十四元金益齋應給付原告租洋一百四十四元並分別將承租國貨路半淞園路信賢里房屋迅予遷讓訟費因有撤回部分由原告十分之二其限十分之八由各被告比例分担▲判決陸振海與葉鵬遠因貨欵上訴（主文）上訴駁回第二審訟費由上訴人負担▲判決陸伯華與王三喜等因借欵涉訟一案（主文）被告王三喜應償還原告洋八百元並自立約之日起至執行終了之日止之週年二分之利息如無力清償時則民國十八年一月十八日借欵四百元之本息由被告王廷子負責代償十八年五月三十日借欵二百元本息由被告徐阿龍負責代償原告其餘之訴駁回訴訟費用由被告王三喜負担▲判決許鴻鈞與朱章修因貨欵涉訟一案（主文）被告朱章修應給付原告貨欵洋一百三十元訟費由被告負担▲裁定周金魁等因抵欵涉訟抗告一案（主文）抗告駁回抗告費用由抗告人負担

▲公示送達（全文在本院揭示場公佈）▲陳金餘與黃生昌因地租案件本院定於十月二十二日上午九時爲公開審理日期仰該被告遵期到院辯論毋自延誤特此公示送達右仰被告黃生昌知照▲葉爾蕉與張下氏等因返還贓物案件本院定於十月二十二日上午九時爲公開審理日期仰該被告遵期到院辯論毋自延誤特此公示送達右仰被告[illegible]林知照▲許理門與夏漢英等因貨欵涉訟案件本院定於十月二十二日下午一時爲公開審理日期仰該被告遵期到院辯論毋自延誤特此公示送達右仰被告夏漢英知照▲開宜公司與李希賢等因租屋案件本院定於十月十八日上午十時爲公開審理日期仰該被告遵期到院辯論毋自延誤特此公示送達右仰被告（胡開文筆墨號）（潘文卿）（徐新記）知照

▲民事批示　▲吳履平狀請執行狀悉所請俟工務局鑑定價額後再行核辦此批▲姜齊盛狀請拍賣狀悉候鑑定價額即予拍賣此批▲王棟康聲請執行狀悉候傳案訊追此批▲羅長發等聲請担保任元泰債務狀悉聲請人等所設店舖查任無担保本案債務能力所請未便照准此批▲潘桂祥聲請拘提債務人等押追由狀悉案經勒限債務人等於十月四日分別交欵如果延不遵交即予強制執行可也此批▲陶斌聲請緩期交欵狀悉本案已續傳十月一日交欵仰遵期到院如數交清如再違延即行拘追此批▲吳李氏聲明吳泉泰回籍變產請求緩期交欵由狀悉仍仰迅速來院繳清欠欵毋得藉詞拖延此批▲顧吳氏聲明已經召集親族爲吳五福清理遺產由狀悉候傳吳俊根等到案訊奪此批▲黃聚明聲請展期繳欵由狀悉本案迭次傳喚聲請人到案繳欵均未遵行茲准債權人聲請正擬實施強制執行所請應毋庸議此批▲陳徐氏狀請展期還欵由狀悉限期早已屆滿應將欵項速行措繳所請展期未便照准此批▲徐會堦狀請執行由狀悉案經上訴所請應從緩議此批▲戴佐沛狀請執行由狀悉准予函囑黃巖縣法院協助執行此批▲劉洪軒狀請執行由狀悉准予傳案追繳此批▲徐炳文狀請領欵由狀悉仰於十月四日上午九時持據來院具領此批▲鄭劍秋狀請拘提由狀悉候傳[illegible]候訊此批▲黃少泉狀請展期執行由狀悉案已出傳仰遵時到院應訊所請展期之處着毋庸議此批▲胡文元狀請拘提由狀悉准予拘案追繳此批▲孟雪桃狀請分期償還由狀悉仰遵票傳日期來院繳欵所請分期償還之處應毋庸議此批

▲刑事批示　▲張王氏請求撤銷告訴由狀悉此批▲顧友良請求撤回告訴由狀悉此批▲蔣松濤恐遭誣陷請備案由狀悉案據告訴無誣陷之可言所請備案於法不合予指示此批▲李姚氏訴李金民等欺詐子媳意圖變賣由狀悉查所訴係屬民事問題合予指示此批▲朱文炳狀請撤回告訴由狀悉[illegible]准予撤回告訴此批

▲刑事判決　▲判決吳金龍等妨害婚姻案（主文）吳金龍與人相姦洪王氏與人通姦各處有期徒刑二月裁判確定前羈押日數以二日抵徒刑一日▲判決郭雙貴鴉片案（主文）郭雙貴吸食鴉片處有期徒刑一月併科罰金二十元罰金強制執行而未完納以一元折算一日易科監禁裁判確定前羈押日數以二日抵徒刑一日或以一日抵罰金一元烟泡十六個計一兩六錢烟槍各一件沒收▲判決楊萬龍等竊盜案（主文）楊萬龍沈廷良徐萬華張錫蘭吸食鴉片各處有期徒刑一月併科罰金十五元呂文耀竊盜處拘役二十日罰金強制執行而未完納以一元折算一日易科監禁裁判確定前羈押日數以二日抵徒刑一日或以一日抵罰金一元▲判決吳火星等傷害案（主文）吳火星陳雲斌蔣得全共同使用重傷之方法而趙大斌傷害各處有期徒刑三月裁判確定前羈押日數以二日抵徒刑一日楊鐵中姚雙停停止審判▲判決曹五竊盜案（主文）曹五夜間侵入住宅竊盜未遂處有期徒刑三月裁判確定前羈押日數以二日抵徒刑一日▲判決郭冠五鴉片案（主文）郭冠五帮助運輸鴉片烟土意圖販賣處有期徒刑六月併科罰金八百元罰金如強制執行而未完納以一元折算一日易科監禁但監禁期限不得逾一年裁判確定前羈押日數以二日抵徒刑一日鴉片烟土三百四十五兩沒收▲判決朱巧生竊盜及鴉片案（主文）朱巧生竊盜處有期徒刑六日及吸食鴉片處有期徒刑二月併科罰金二十元定執行刑期七月及罰金二十元罰金如經強制執行而未完納以一元折算一日易科監禁裁判確定前羈押日數以二日抵徒刑一日鴉片烟泡二個沒收▲判決陳菊生訴王涵庭妨害農工商案（主文）本件自訴駁回▲判決曹榮生搶奪案（主文）曹榮生搶奪人所有物處有期徒刑三月裁判確定前羈押日數以二日抵徒刑一日▲判決費小根業務上過失致人死案（主文）費小根業務上過失致人死處有期徒刑二月裁判確定前羈押日數以一日抵徒刑一日▲判決陳阿臣侵占案（主文）陳阿臣無罪孟國章停止審判

▲民事批示　▲成順興爲吳德昌米欵案聲請執行由狀悉候傳案訊追此批▲倪仰周爲張鳳儀貨欵案聲請執行由狀悉案經上訴所請應從緩議此批▲王元保訴姚大川欠租案聲請撤銷假扣押由狀悉案既和解所請撤銷假扣押應予照准此批▲顧秀順爲朱煥根米欵案聲請執行由狀悉候傳案訊追此批▲盧有華爲黃生租屋案請展限交還由狀悉准展限十日應遵保單租金仰於十月七日上午九時來院繳清此批▲顧筱岩爲朱月生借欵案請求銷案並予啓封領證由狀悉案既和解應准銷案候派員啓封所存田單一件仰於十月四日上午九時攜據來院具領此批▲宋吉昌狀請展緩拍賣由狀悉已鑑價如欲展緩拍賣仰速將應繳欵項於十日內悉數繳案毋得自誤此批▲曹樂虞狀請執行由狀悉候傳訊核辦此批▲葉莊民狀請展緩執行由狀悉仰將欠租速行繳案所請展期着毋庸議此批▲周尚明狀請迎提債務人由狀悉仰於十月五日上午九時來院應訊此批▲曹國良狀請陳交欵原委由狀悉仰於十月六日上午九時來院[illegible]

▲尚有公佈欄接第三張第二版▼

聲明類

施卓人律師代表 大昌新記 大昌新協記油行 推盤聲明
[illegible]

周孝庵律師代表朱華要緊聲明
[illegible]

推受盤聲明
[illegible]

推受盤聲明
[illegible]

推併正大木號股份聲明
[illegible]

聲明作廢
[illegible]

推受盤聲明
[illegible]

同興祥義記魚號啓事
[illegible]

推受盤合併聲明
[illegible]

推受盤聲明
[illegible]

遺失類

遺失田單
[illegible]

失單聲明
[illegible]

遺失田單
[illegible]

遺失田單
[illegible]

遺失股票聲明
[illegible]

遺失田單
[illegible]

失單聲明
[illegible]

遺失田單
[illegible]

遺失田單
[illegible]

失單聲明
[illegible]

遺失田單聲明
[illegible]

失單聲明
[illegible]

遺失田單
[illegible]

遺失聲明
[illegible]

遺失聲明
[illegible]

電影與戲劇

第十七號

▼目次▲

曼蘭特萊漱小史……文偉譯
兩顆新製出的星……柏斯

▼老年的紅星　曼蘭特萊漱小史

文偉譯

一個過了六十歲的婦人，還是現在世界上最受歡迎的一人，這是什麼緣故呢？要照現在世界上所說的「美麗」的「人」來說，她當然是沒有這種「美麗」了，而且她以後永不會再有這種「美麗」了。如果你以爲青年是「肉」的東西，那末她早已失去了這種青年了。不過這個婦人震動了極多的人，剩激着無數的觀衆，這是從來銀幕上所沒有見過的。

我可以對你保證的說，她是一個偉大的藝術家。誠然從前已有許多大的藝術家，也受過人們的稱贊，却從來沒有像這個婦人那樣受人愛戴的。無論男人女人或小孩子，爲什麼看到特萊漱的面孔和聽到她的名字就感受到很深刻的熱情或者笑或者哭或者表示一種很熱誠的忠心呢？這理由也是很簡單的！這是因爲了她的藝術的偉大；她年齡雖然高大，而且面孔上已起了皺紋，但這些，都能表示出她的一種很偉大的精神。就像湖面能反映日光一樣，我們也能反映出她的給予人類的一種愛情。

以後，我可以告訴你關於這個婦人的人生哲學。她六十歲了，已達到登峯造極的地步，現在所享受的盛名，銀幕上的明星都比不上的。由此可以告訴你：她所想的是什麼，而可以窺測到她的溫柔的心靈和機敏的腦筋，也即可以說出她六十年來生活的意義。

我第一次到特萊漱那兒去，請她說這種故事，這種可以表示她的人生哲學的故事。她說，『我沒有這種故事啊』！——她是很鄭重的這樣對我說。——她望着我，她於是又對她自己低聲的說：（這是她的習慣）「我現在做事太多，一天到晚，坐下的工夫都沒有。所以你可想到我簡直無暇做什麼事的。至於哲學，那眞是早已去遠了。我實在太忙啊！』

她並沒有講出她曾經十分病了的事實，她決沒有講出過的。哦！她現在好些了。她的確又好了。我們正疑惑將來能不能再在銀幕上看到她的笑容，聽到她的笑聲，幸而在不久以前，我們能會到她，有幾點鐘之久。

後來我決定不走開了。我雖然知道我沒有口才可以使她能照我的意思去說，我却明瞭我已接近了特萊漱，不久她當可說出她的人生哲學了。

有一次，我倆爾的說出我的失望。她聽到震動了。不久，她的很親近的友人又是她的祕書 Claire du Brey 看見特萊漱坐在台子上哭的很厲害。她頭這樣的搖動；這是 Claire 第一次看見，於是就跑到她那兒去了。在她台子上簡直有幾千封信。在特萊漱面前，有一本公開的支票簿子。她說，『這是我不能做的，他們要求太多，如此之多，所以使我傷心了。』

這的確是眞的：特萊漱就像癡子一樣，担負千萬的有所要求的信件的責任。每個母親都寫給她，請她替她們小孩子想法子，每個失戀的女郞，每個家庭都寫信來要求幫助。特萊漱還是每天收到無數的這樣的信。

最後她只好把這些信完全置之不理。這是她所以傷心的緣故。世界上無論那個，對於這樣的要求，在精神上或財政上都是不能担負的。特萊漱於是乃感覺到痛苦了。

我對她說過以近來我所見到的事情，如許多青年人遇到最初的困難時候所表顯出的昏亂和紛擾。我也告訴她：我看見男人和女人各方面都失掉他們的寄泊之所，對於前途希望並無把握。我又告訴她：他們又如何很容易的很快樂的走入幸運之海中，雖然有一種哲學，而常常沒有神主，沒有走入困危之海中，却沒有領海者引導着，沒有正路可尋了。我告訴她：他們缺乏之勇氣，他們心上十分痛苦，十分紛亂。

我說：『你是能幫助他們的。你已經度過一種完滿而奇異的生活。你曾經發達過，也曾經失敗過，你占有了一切，也曾經喪失所有。你曾經戰勝了年齡之阻危，也曾經打破了一切還習。你已經生活多年，曾經戀愛，曾經受苦，也曾經尋過快樂，你應當把你做這些事的經驗，告訴他們，他們愛你，一定聽你話的。』

她坐了好多時間，看着她的花園。她的面部表情是很嚴重的。這可以表示出她的痛苦。

我以爲她是一個很高超的人，沒有幾個人像她的。她可以使你覺得自己好，使得你感覺什麼困難並不大。如你同她談，她可以使你回復你的信仰。生活自然就覺得溫暖起來了。她的眼睛發亮！哦！她實在比我所知道的婦人都年青，都美麗啊！我很歡喜着看她。因爲美是精神上的結晶啊！所謂年青，是指心靈而言，是超越於肉體之上的。我因此有了很興奮的感覺，而是就像我能跑多少里的路似的。

當她頭抬起來看着，她笑了。以我的知道的而言，沒有像特萊漱這樣快樂的。

『我是一個老癡子，』她說，『我沒有時間；但是我總要去做。哦！我只是做了一個戰士而已。我們都知道，我這樣嗎？我人都感覺到困難，不錯，我也如此的，不過我總去做的。我如做事去、我完全不覺得疲倦的。』

『你愛這樣，』我說，『你也完全知道你一定是很你如遇到困難而過着一種平凡的生活，你一定是很不高興的。』

她眼睛一瞬的格外厲害了，她看着我，於是我們倆繼之以大笑。

她略略待一忽兒，滿面表顯出很謙遜的神情說：『你以爲我眞能幫助嗎？我不是一個哲學家，我只是一個婦人而已。我不是一個學生，我不會說什麼大話，其實我也無話可說。我從來沒這樣想過，有時候，偶爾要我說，我隨即把它禁止起來。』

你要知道我這時候眞是感激流涕了。我在我每天的歷程中從沒有看見過這樣的謙遜美德，最後她應允我的要求了。這是第一次她同我坐在一起談她生活的意義，生活的教訓，以及六十年來生活之經驗。你想得到高上的實用的智慧，和新生的希望和人生哲學上的快樂，你必定要知道她所說的話。

這位婦人的情形，她的生活狀況，實在像詩人白郎甯所說的：

『我是漸漸的老了，不過我還要做一個最好的人，雖在殘年中，我還要打算我最初的計劃。』

我歡喜用對比的語氣來說特萊漱，這是我不能講出什麼理由來的。她在銀幕上使我們從嬉笑的驚呼中到了眞正的悲咽的境地，就像從一個皇帝的尊嚴而到了一個變態的村夫似的。

她在十三歲時候，跟着很小的遊藝團泊流着，等於是在早晨，後來她執電影界之牛耳而得到最大的獎章，就等於才到晚上罷了。她在幾個星期以內，演說一百四十九次，得到九〇，〇〇〇，〇〇〇元，而戰後困苦非常，簡直找不到一種工作。

大戰時候，她在傷兵醫院裏對於傷兵，有時說說故事，有時唱唱很悲慘的歌。

從她一段事實中，我知道了她的心理，這是 Solomon 所要上帝所給與他的一種恩賜，而特萊漱已經具有的了。倒底是什麼一段事實呢？就是有些人問她對於傷兵爲什麼唱着悲慘的歌調，而不使他們快樂呢？她於是笑着答道：『我知道他們是很悲愁的，我知道他們是要哭了，就像小孩子病的時候或受了驚駭時候一樣，你如唱一種悲愁的歌調，他們就得着完全的諒解，而流了他們不得不流的淚，使得心靈上如釋重負。』

她是從住在很不好的房子起，而現在却住在有花園的美麗房子中了。她是從唱着『天道保佑工女』而到了裝演『Anna Christie』『她從前夜裏是因下雪很深，不能回去住在冷的空場中而現在夜裏却受 Mrs Grant，Mrs Fish…等人的禮遇了。

當特萊漱是小孩子時候，就像很醜的小鴨一樣，她却有一個很美的金色頭髮的妹妹，很受人稱贊。如果她是同別的尋常小孩子一樣，那一定要因爲她妹妹漂亮而更加痛苦了，也就要變成兒很忌妒怨憤了。不過她不獨不是這樣，却格外愛她的妹妹，常常在人面前提起她的漂亮，總使她的妹妹事事在前。當她們的父親衰老以後，家道很困難，於是十三歲的特萊漱乃不得不爲家庭而出去謀生了。

有時她很溫和的說：她是一個未受教育的婦人。我聽到這話，使得我發笑。她的確是沒有受過專門教育的，她並沒有在學校多久。不過她却有海棉似的腦筋和心靈，能吸收和蒸取知識。她在這四十七年中與民衆住在一處，因然知道他們，並且也從他們學習不少，無論遊藝會，或孤劇之喜劇，或最低級的一種台唱際，或戲劇界或電影界，她都能從它們中得着許多經處，使得她是世界上受着最熱烈的一個人了。無論什麼境遇她都經過着，無論什麼人她都會到過，無論什麼問題她都遇到過，此所以她在銀幕上做什麼角色都好。

曼蘭特萊漱懂得一種，也只是惟一的極大的愛情。這種愛情延續好多年，最忠實最完全最美麗。這是她決沒有說過的一種東西。我想她是因爲這是不能說的。這是很神聖的。她的愛人之死，她至今還很悲哀。她覺得現在想起他，還覺得愉快。

現在曼蘭特萊漱在世界上占最高的地位，不獨在電影方面，在一切事情方面都是如此。在播音電筒裏，都聽到要她幫助的呼聲。在一切政治問題上，都要問她意思。

她的確曾替她所愛的電影職業，努力不少，這是我們在花蘭塢的人所不能忘記的。她所演的片子如 Emma，Min and Bill 都證明是很美麗很純樸很實的片子，使得無數的人都來看電影了。有時候我們極力想知道觀衆所需要的是什麼，和製片公司對影片故事中所需要的中心思想是什麼，曼蘭特萊漱都以爲就是眞實和完美。

『如沒有愛情，不如不生活。』

這就是曼蘭特萊漱的人生哲學的根本一點。

『如沒有愛情，不如不生活』。現在她所謂對人有愛情是爲別人去做事，使得他們每天生活有價值，使得他們每一個時候，都要用很大的精神很勇敢的心志去應付。對於自己所樂於做的事，須要忠實，須要甜美。

去年 Norma Shearer 給她獎章，叫她是電影界最偉大的人物。繼而很興奮的也叫她是銀幕上最大最老的 Bire borse。

曼蘭很愛這種獎章，她知道這是對她的一種很大的貢物。繼續不敗的努力和繼續不敗的反應都是給與最好的人的。此所以 Norma 用那種話來形容她。

很眞實的，像這種婦人，她的人生哲學是很快樂的很深奧的意見，都使我可歌可泣。她對於婚姻，對於青年對於日常問題的現在她是世界最偉大的婦人了。你讀下兩期本刊所說的她的人生哲學，你自然可以知道，爲什麼原因她能做到這步地位。你不要忘記，她雖然極忙，雖然極痛苦，她還是繼續不斷對你有所供獻。她所以對你供獻，正是因爲你相信她可以幫助你，她還樣供獻你，也是因爲她愛你同你愛她一樣。

兩顆新製出的星

柏斯

演員是影片中不可少的一種，所以影片公司就不能不注意到他們，在我們中國這種保守的製片公司，若是想多造些新的明星，實在不是一件容易的事情，也許他們覺得有了幾個成名的演員就夠了，却想不到製造新人材是發展影業的必要工作，你看那人才濟濟的美國影界，還在那裏不停的製造着呢。

拍拉蒙的史考托

史考托 Randolph Scott 在八個月以前，被拍拉蒙公司從舞台上把他拉到銀幕上來，他曾經演了兩部片子——『SKY BRIDE』和（Sucjessful Calamity）——這兩部片子，他演的並不見得怎樣的精彩，但是公司裏並不因此而把他拋棄，導演們反到特別的注意他箇性，後來他們發覺了他合於演西方片子，他和古雷柯蒲是同一派的角色，所以選了翟姆士的『Lone Cowboy』編成了戲叫他演，因爲這個緣故，就有人說他將要代替了古雷柯蒲的地位，可是公司方面說：『我們並不覺得有了二個這派的角色，就是太多了。』

華納的安迪瑞蔻

安迪瑞蔻 Ann DVORAK 她今年只有十六歲，在她十六歲的時候，就被米曲羅公司請她來當跳舞指導，她是著名演員安琳琪的女兒。她第一次上銀幕是『Scarface』裏的一個要角、後來華納公司借了她演『The Crowd Road』『Love ts a Racket』和『The Strange Love of Molly Lowa in』現在正演『Competition』也許是因爲遺傳性的關係，她很能演戲，華納公司就要趁着這個機會，再多造一個明星，給公司多造一份勢力，他們已經擬定了一個計劃，決定要把這個可造就的人才，製造成功。

氣象報告

徐家匯天文台昨日下午四時三十分氣象預報云、山東一帶天晴而曇，有西風，中國海濱各處有東風，揚子流域有霧，風向無定，又昨日下午三時前二十四小時內本埠氣溫最高八五·三、最低五九·〇、去年同日最高七三·二、最低五八·五。

▲接公佈欄▼

午九時來院交款毋得再誤此批▲王仲良聲請執行由狀悉候傳案訊追此批▲葉允佳聲請執行由狀悉候傳案訊追此批▲胡永昌聲請領回贓物及查封發由狀悉仰於十月四日下午二時携據來院具領此批▲孫德征爲張發麟欠款案聲請執行由狀悉候傳案訊追此批▲大振航業公司爲中國合衆航業公司賠償案聲請執行由狀悉候傳案訊追此批▲張鴻釗爲容仰之等欠租案聲請執行由狀悉候傳案訊追此批▲陸雲䕫爲龔友仁欠款案聲請執行由狀悉候傳案訊追此批▲程陳氏爲范寶龍租屋案聲請執行由狀悉候傳案訊追此批▲姚子雍爲倪文卿詐欺附民案聲請執行由狀悉候傳案訊追此批▲吳國梁爲凌濼清欠租案聲請執行由狀悉案已上訴所請應從緩議此批▲葉芝山爲沈錫安租屋案聲請執行由狀悉已派員勸令遷讓出屋充此批▲趙炳欣爲沈阿坤欠租案聲請執行由狀悉已派員勒令遷讓交屋充此批▲玉蓉初爲顧兆麟等租屋案聲請執行由狀悉李張氏分應准領案餘候傳案訊追此批▲賈金生狀交查封費由狀悉准予派員查封繳款存此批▲李葵氏聲請執行由狀悉候傳追此批▲和豐錢莊聲請執行由狀悉候傳案訊追此批

▲民事判決▲判決徐永清與曹廷記等因房租及遷讓涉訟一案（主文）被告曹廷記應付原告房租洋一百二十六元陳阿林應給付原告房租洋四十五元五許鳳翎應給付原告房租洋六十元鄔錫來應給付原告房租洋五十四元並均應卽遷讓出屋被告陳榮記羅德興陳龍記得和館主同興茶園主對於所保被告積欠租金如無力給付時應負代償責任原告對於陳阿林其餘之訴駁回訴訟費用由被告曹廷記負担十三分之三陳阿林許鳳翎鄔榮發鄔錫來鄔金芳各負担十三分之二▲判決戴如清與袁壽記因欠租及遷讓上訴一案（主文）原判決關於上訴人償還房租數額部分變更上訴人應給付被上訴人房租洋二十八元被上訴人在第一審關於上訴人給付房租其餘數額部分之訴及上訴人其餘之上訴均駁回第二審訴訟費用由上訴人負担四分之三被上訴人負担四分之一▲判決三華公司與永豐毛織廠等因賠償損害涉訟一案（主文）被告應償還原告銀三千一百一十四兩並自民國二十一年七月七日起至執行終了日止之週年五厘利息原告其餘之訴駁回訴訟費用關於賠償原額應徵之數歸被告負担餘由原告負担▲判決鄒道彰等仇全記帽莊因工資等涉訟一案（主文）原告之訴及被告之反訴均駁回本訴及反訴訟費用兩造各自負担▲判決顧伯威與曹仲甫因欠款涉訟一案（主文）被告應償還原告大洋二百八十元並自民國二十年六月十二日起至執行終了日止按月一分利息訴訟費用除撤回部分七分之四由原告負担外餘由被告担負七分之三▲判決郭林英與王阿毛因房租及遷讓上訴一案（主文）上訴駁回第二審訴訟費由上訴人負担▲判決王何林等與張鳳亭陳婚等涉訟一案（主文）原告之訴駁回訴訟費歸原告負担▲判決虞大茂與沈榮根因借款上訴一案（主文）上訴駁回第二審訟費由上訴人負担▲裁定顧桃桃因佔用灘地涉訟抗告一案（主文）抗告駁回抗告費用由抗告人担負▲裁定王漱漢與張賢順因經界涉訟再審一案（主文）本件再審之訴駁回再審費用由再審原告担負▲判決明錩機器廠與徐仁鑑等因貨款涉訟一案（主文）被告翁科安蕭瑚良應連帶負責償還原告貨款銀九百六十四兩五錢六分並給付自民國二十一年一月份起至執行終了日止按週年五厘之遲延利息原告對於被告徐仁鑑之訴駁回訴訟費用由原告負担五分之一被告翁科安蕭良瑚担負五分之四本件准予假執行▲裁定施仲侯與施鄔氏因田產上訴一案（主文）上訴駁回第二審訟費由上訴人負担▲判決倪伯鑾等與周鴻儒等因檢樹上訴一案（主文）上訴駁回第二審訴訟費用由上訴人負担▲判決高洪林與上海市第四區清潔業職工會因契約涉訟一案（主文）被告應將狄思威路新屋地段之糞水交原告承倒原告其餘之訴駁回訴訟費用兩造各半負担▲判決曹雲技與孫祥記因欠款及反訴交還物品上訴一案（主文）原判決關於駁回上訴人交還汽車拔款收據之反訴請求及訟費部分廢棄被上訴人所執之汽車拔款收據三紙應卽交還與上訴人上訴人其餘之上訴駁回第一第二兩審訴訟費用被上訴人負担十分之一上訴人負担十分之九▲判決趙士生與樂明德因車租等涉訟一案（主文）原告之訴駁回訴訟費用由被告負担（全文在本院揭示場公佈）

▲公示送達▲朱德明與威竹三因會欠款涉訟案件本院定於十月二十日上午十時爲公開審理日期仰該被告遵期到院辯論毋自延誤特此公示送達右仰被告威竹三知照▲蔣明奕與朱子屛妻因債務涉訟案件本院定於十月二十四日上午九時爲公開審理日期仰該被告遵期到院辯論毋自延誤特此公示送達右仰被告朱子屛妻知照

▲刑事判決▲判決金之妙等鴉片案（主文）金之妙金成福共同幫助販賣鴉片各處有期徒刑六月各併科罰金三百元罰金如經强制執行而未完納以一元折算一日易科監禁裁判確定前羈押日數均以二日抵徒刑一日烟土二百十五兩沒收之▲判決馬小老漢妨害公務案（主文）馬小老漢對於公務員依法執行職務時施强暴脅迫處有期徒刑二月裁判確定前羈押日數以二日抵徒刑一日▲判決曹榮發等侵占案（主文）曹榮發陳阿泉共同侵占業務上所持有之物各處有期徒刑三月裁判確定前羈押日數以二日抵徒刑一日▲判決田德何竊盜案（主文）田德何竊盜處有期徒刑四月裁判確定前羈押日數以二日抵徒刑一日▲判決程錫順等强盜案（主文）程錫順唐正興共同攜兇器强盜未遂各處有期徒刑三年六月裁判確定前羈押日數以二日抵徒刑一日手槍一支子彈三粒沒收▲判決王友順妨害家庭案（主文）王友順略誘未滿二十歲之男子脫離享有親權之人處有期徒刑三年裁判確定前羈押日數以二日抵徒刑一日▲裁定陳王氏鴉片嫌疑案（主文）烟盤烟燈灰盒烟針各一件均沒收之▲判決張朱氏鴉片案（主文）張朱氏販賣鴉片代用品處有期徒刑六月併科罰金三十元又傷害人之身體處拘役三十日併執行之罰金如經强制執行而未完納以一元折算一日易科監禁裁判確定前羈押日數以二日抵徒刑一日▲張福成幫助販賣鴉片代用品處有期徒刑六月併科罰金二十元又傷害鴉片代用品處有期徒刑二月併科罰金十五元定執行刑期七月併科罰金三十五元併執行之▲郭金標傷害人之身體處拘役三十日併科確定前羈押日數以二日抵拘役一日郭王氏無押紅丸嫌疑一本沒收▲判決黃祥祥妨害自由案（主文）本件自訴不受理▲判決李阿慶竊盜案（主文）李阿慶於夜間侵入竊盜處有期徒刑六月裁判確定前羈押日數以二日抵徒刑一日▲判決吳王氏妨害家庭案（主文）吳王氏吳阿才共同圖營利略誘未滿二十歲之男子脫離享有親權人各處有期徒刑一年裁判確定前羈押日數以二日抵徒刑一日▲判決張鴻魁竊盜案（主文）張鴻魁以換錢竊盜處有期徒刑一年六月裁判確定前羈押日數以二日抵徒刑一日

婦人無有康健亦猶樹木無有日光始終不得日光之樹木當然不能結果身體常常患病之婦人亦當然難服其順利生兒故樹木必得照臨無礙之日光方能繁榮而結果婦人必有稠潔壯强之液血方能康健而生兒世上能生此種血液之藥物祇有天下馳名補血健腦聖品韋廉士醫生紅色補丸婦人體虛多病自以爲不育者一服此丸補血健腦壯體調經之效而成功爲愉快之母親得其者不在少數例如杜繼武夫人卽其一也杜君現寓吉林延吉縣官銀號胡同念二號前任開山屯緝私隊長其來書云『內子前患血虛之症甚見沉重經期久閉月信絕無中西各藥服均罔效後試吞韋廉士醫生紅色補丸漸見起色不久諸症若失體復康强信水亦按期而至去年八月又產一兒母子身體均極壯健足見此丸之妙功予甚爲感激也』韋廉士醫生紅色補丸治療血虧神經衰弱各症無論老少男女均奏神效　各藥房皆有出售或向上海江西路四五一號韋廉士醫生藥局購備每瓶一元五角六瓶八元中國境內郵費不取

特別警告

茲特鄭重警告大衆切勿購買低價蛋形類似韋廉士醫生紅色補丸之紅丸須記定韋廉士醫生紅色補丸總是裝瓶發行其裝壞如左刊之圖樣從來不散倉出售且永遠不散倉出售病家務要認眞明辦方可免受欺騙而服用功效毫無之偽品也

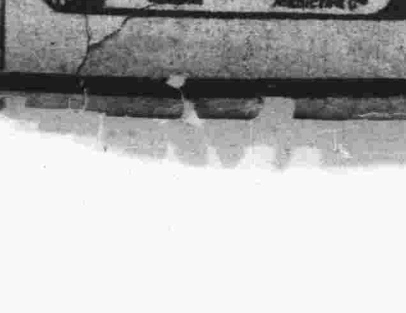

如意膏治愈

蘇宮保　文孫之　黃本齋

廣西蒙山蘇家廟蘇新生君卽前清敗法軍於諒山之蘇宮保之公子也近曾致書敝局云『小兒守均前患似癬非癬黃水淋漓爛如掌大遍試各藥均無效果後知如意膏之功乃亦試之不料搽用數次水乾肌復不久卽痂落肉生全告愈誠神藥也用特書此以……』

如意膏係最新科學療膚產品乃用八種珍品配製而成無論皮膚發炎生粒潰爛割破撲傷跌損蚊吮蟲咬一經搽用立覺清涼舒適消毒生肌各藥房均有出售或直向上海江西路四五一號韋廉士醫生藥局每匣七角六匣三元五角郵費免收

上海九福公司發行清補妙品

百齡機

開胃健脾利尿潤腸補腦保肺壯腎補血
平肝順氣 生精益髓 强筋固骨 養心清血 白潤皮膚 强壯肌肉 增加體重 返老還童

有意想不到之效力